



# Eyrarbakki Húsakönnun

Verndarsvæði í byggð

Guðlaug Erna Jónsdóttir  
Guðmunda Ólafsdóttir  
Þorsteinn Tryggvi Másson



Héraðsskjalasafn  
Árnesinga

1. útgáfa júlí 2020

Unnið að beiðni Sveitarfélagsins Árborgar

Höfundar: Guðlaug Erna Jónsdóttir, arkitekt FAÍ, Guðmunda Ólafsdóttir, skjalavörður Héraðsskjalasafni Árnesinga

Umsjón: Þorsteinn Tryggvi Mátsson héraðsskjalavörður Héraðsskjalasafni Árnesinga

Ljósmynd á forsíðu: Eyrarbakki. Horft yfir Eyrarbakka til austurs frá Vesturbúðinni. Ljósmyndari Oline Lefolii, safnmark HérÁrn 1012/29 EB 00014

© Héraðsskjalasafn Árnesinga og Guðlaug Erna Jónsdóttir

## Inngangur

Húsakönnun þessi var unnin í tengslum við verkefnið *Eyrbakki - verndarsvæði í byggð*, á tímabilinu 2017-2020 með nokkrum hléum. Húsakönnunin var unnin skv. leiðbeiningum og skilmálum sem Minjastofnun Íslands setur og byggja á lögum um menningarminjar nr. 80/2012. Notað var rafrænt skráningarform *Hugin* sem Minjastofnun lét í té, en stofnunin gerir kröfu um að þetta form sé notað við skráningu húsa, mannvirkja og gerð húsakannana. Þá var fyrirmælum sem koma fram í leiðbeiningariti Minjastofnunar, *Leiðbeiningar 2: Húsaskráning – Huginn – Húsakönnun* fylgt. Húsakönnunin skiptist í tvo meginhluta. Annarsvegar grunnskráningu upplýsinga um hvert hús, breytingasögu húsa og söguleg samantekt, sem Guðmunda Ólafsdóttir skjalavörður á Héraðsskjalasafni Árnesinga sá um. Hins vegar varðveislumat sem Guðlaug Erna Jónsdóttir arkitekt hafði umsjón með. Þorsteinn Tryggvi Másson héraðsskjalavörður á Héraðsskjalasafni Árnesinga sá um samræmingu -, öflun ljósmynda, teikninga og yfirllestur ásamt heildarumsjón.

Húsakönnun nær til allra húsa innan verndarsvæðisins og fær hvert hús eina síðu í skýrslunni. Þar ræður skráningarform Minjastofnunar. Húsin eru birt í stafrófsröð skv. götuheiti og húsnumurum. Hús sem ekki standa við götur bera nöfn og ráða nöfnin þá hvar umfjöllun um húsin birtist.

Umfjöllun um sögu og þróun byggðar, greiningu byggðar og varðveislumat heilda eru gerð skil í greinargerð með *Eyrbakki – verndarsvæði í byggð* og er því sleppt í þessari skýrslu. Fimm kort fylgja húsakönnuninni og sá Svanhildur Gunnlaugsdóttir, landslagsarkitekt hjá Landform, um gerð þeirra. Kortin byggja á niðurstöðu varðveislumats eru í stærð A3 og eru eftirfarandi:

Kort 1 – Verndarflokkar húsa, sem sýna friðlýst hús, friðuð hús og umsagnarskyld hús eins og þau eru skilgreind í lögum um menningarminjar nr. 80/2012.

Kort 2 – Einstakar götumyndir og varðveisluverðar heildir.

Kort 3 – Varðveislumat húsa.

Kort 4 – Yfirlit yfir byggingarefni.

Kort 5 – Yfirlit yfir byggingartímabil.

## Grunnskráning og saga húsanna

Í skráningarforminu *Huginn* frá Minjastofnun Íslands er búið að skilgreina reiti sem fylla þarf út og miðuðust þær upplýsingar sem aflu þurfti við að fylla í sem flesta reiti í forminu. Ef ekki lágu fyrir staðfest svör við spurningum á skráningarforminu voru reitirnir látnir standa auðir. Þess ber að geta að í skýrslunni sem unnin er upp úr húsakönnuninni birtast aðeins fyrir framvaldir reitir eða 34 reitir af 105 um hvert hús svo segja má að í flestum tilfellum hafi meiri upplýsinga verið aflað en skýrslan gefur upp. Í verkefninu voru skoðuð 155 hús og því ljóst að forgangsraða þurfti húsunum á einhvern hátt. Ákveðið var að leggja megin áherslu á þau hús sem byggð voru fyrir 1940 en minni tíma var varið í rannsóknir á yngri húsum.

Skýrsluform *Huginn* takmarkar að nokkru sögulega umfjöllun og var horft til þess við gerð húsakönnunarinnar þar sem leitast var við að hafa sögulegan texta ekki lengri en svo að hann birtist allur á skýrsluforminu.

Við vinnslu sögulega hlutans var upphafspunkturinn Þjóðskrá Íslands, þ.e. fasteignaskrá, *skra.is* og þær upplýsingar sem þar var að finna. Þar mátti t.d. sjá upplýsingar um byggingarár o.fl. Því næst voru

ritaðar frumheimildir skoðaðar um hvert einstakt hús. Þar reyndust best Fasteignamatsskýrslur en þessar heimildir eru varðveittar á Þjóðskjalasafni Íslands. Þar má finna upplýsingar um eiganda hússins á þeim árum, stærð húss og byggingarefni auk þess sem við flest húsin má finna upplýsingar um byggingarár. Brunavirðingabækur sem eru bæði varðveittar á Héraðskjalasafni Árnesinga og Þjóðskjalasafni nýttust vel. Þar er að finna ítarlegar lýsingar af húsum sem voru virt. Elsta brunavirðingabókin er frá 1916 og gefur góða mynd af öllum húsum á Eyrarbakka á þeim tíma. Þar kemur fram þáverandi eigandi, stærð húss, byggingarefni, afstaða gagnvart öðrum húsum o.fl. Upplýsingar um hús byggð fyrir 1916 í elstu brunavirðingunum miðast við það ár en ekki byggingarár þessara húsa. Brunavirðingarnar greina frá útliti og efni húsanna þegar þau voru virt árið 1916 en ekki hvernig að húsin litu út upphaflega. Nýjar brunavirðingar voru svo gerðar þegar nýbyggingar voru metnar og eins þegar breytingar voru gerðar á húsum. Brunavirðingabækurnar ná fram til ársins 1959.

Þá voru notaðar ýmsar prentaðar heimildir og ber þar fyrst að nefna *Eyrarbakki, húsakönnun* eftir Lilju Árnadóttur frá árinu 1989. Við þá vinnu notaðist Lilja mikið við heimildarmenn frá Eyrarbakka þegar rituðum heimildum sleppti og er húsakönnun hennar góð og traust heimild. Þess ber þó að geta að í húsakönnuninni frá 1989 er einungis fjallað um þau hús sem reist voru fyrir 1930 og ekki hafði verið breytt frá upprunalegu útliti. Heimasíðan *Eyrarbakki.is* sem Inga Lára Baldvinsdóttir og Magnús Karel Hannesson halda utan um bætir það upp að vissu leyti því Inga Lára hefur þar tekið saman upplýsingar um nokkur hús á Eyrarbakka sem byggð eru fyrir 1935. Á síðunni birta þau einnig byggingarár allra eldri húsanna á Eyrarbakka og byggjast þau ártöl á rannsóknnum Ingu Láru. Þá var einnig notast við þessar bækur, *Saga Eyrarbakka* eftir Vigfús Guðmundsson, *Kristinn Vigfússon staðarsmiður* eftir Guðmund Kristinsson, *Húsið á Eyrarbakka* eftir Lýð Pálsson og *Sunnlenskar byggðir II* þar sem Níls Ólafsson fjallaði um jarðir og ábúendur í Eyrarbakkahreppi. Eins nýttust við heimildaöflun óútgefin skýrslur, annars vegar fornleifaskráning Margrétar Hrannar Hallmundsdóttur og Guðlaugar Vilbogadóttur frá 2015, hins vegar skýrsla Lýðs Pálssonar forstöðumanns Bygðasafns Árnesinga um framtíðarskiplag á svæðinu í kringum Húsið á Eyrarbakka. Þá var notast við minningar- og blaðgreinar af *Tímarit.is*. Vísað er til heimilda sérstaklega við hvert hús sem er til umfjöllunar. Ríkari áhersla var lögð á sögu eldri húsa, allt fram til 1940, en minni á þau yngri og skýrist það bæði af tiltækum rituðum heimildum og áherslu á varðveislugildi eldri byggðarinnar.

Inga Lára Baldvinsdóttir og Magnús Karel Hannesson veittu einnig ómetanlega aðstoð við yfirlestur á húsakönnuninni en yfirgripsmikil þekking þeirra á sögu Eyrarbakka og húsanna á Bakkanum nýttist einstaklega vel þar sem prentuðum heimildum sleppti eða þær misvísandi.

Byggingarár sem birtast við hvert hús eru í flestum tilvikum byggingarár skv. fasteignaskrá. Þegar byggingarár voru skoðuð voru fyrrnefndar heimildir bornar saman, þá helst fasteignaskrá, brunavirðingar og upplýsingar af *Eyrarbakki.is* og leitast við finna sem réttast byggingarár. Alls eru 43 hús þar sem byggingarár skv. fasteignaskrá passar ekki við aðrar heimildir. Í langflestum tilfella skeikar aðeins einu eða tveimur árum sem skýrist af því hvort vísað sé til þess hvenær framkvæmdir við húsbyggingu hófust eða hvenær þeim var lokið og húsið tekið í notkun. Í fimm tilvikum er munurinn meiri en níu ár. Við tvö þessara húsa eru yngri ártöl notuð, þ.e. við Sandprýði og Stað. Það er gert með hliðsjón af þeim gagngeru breytingum sem hafa verið gerðar á húsunum og í ljósi þess að lítið eða ekkert sést nú af þeim húsum sem þar stóðu upphaflega. Eldri ártöl eru aftur notuð við hin þrjú húsin, þ.e. hesthús/gripahús við Húsið, Sólbakka og Þorvaldseyri. Það er gert í ljósi þess að við breytingar og/eða endurbyggingu hafa húsin haldið ákveðnum útlitseinkennum sem þau höfðu þegar þau voru byggð á sínum tíma. Sögu þessara húsa og þeim breytingum sem gerðar hafa verið eru gerð skil í sögulegri umfjöllun um hvert hús.

Undir liðnum helstu breytingar komast að hámarki fimm breytingar fyrir á skýrsluforminu en sumum húsum hefur verið breytt oftar. Erfitt gat reynst að finna upplýsingar um hvaða ár húsunum hafði verið breytt, en í brunavirðingabókunum mátti lesa út breytingar á húsum milli virðinga og því aðeins hægt að áætla tímabilið sem breytingarnar höfðu átt sér stað. Breytingar í seinni tíð mátti oft sjá á teikningum sem aðgengilegar eru hjá byggingafulltrúaembættinu í Árborg og þar með hægt að sjá breytingarár og hönnuð breytinga. Ein mikilvægasta heimildin til að rannsaka breytingar á húsum eru ljósmyndir en til er talsvert magn ljósmynda frá Eyrarbakka, allt frá árdögum ljósmyndunar á Íslandi.

Í skráningarforminu er gert ráð fyrir tveimur ljósmyndum af hverju húsi, einni nýlegri og einni sem sýnir upprunalegt eða eldri ásýnd húss. Ljósmyndir af húsum eins og þau eru núna eru nær allar teknar af Guðlaugu Ernu Jónsdóttur arkitekt, en Þorsteinn Tryggvi Mátsson tók einnig nokkrar ljósmyndir. Eldri ljósmyndir eru ýmist fengnar úr einkasafni Magnúsar Karels Hannessonar, þá auðkenndar *einkasafn MKH*, frá Byggðasafni Árnesinga og þá ýmist auðkenndar með B.Árn eða SME, en þá koma ljósmyndirnar upphaflega frá Sjóminjasafni Eyrarbakka. Ljósmyndir frá Þjóðminjasafni Íslands eru auðkenndar Þjms. Ljósmyndir frá Héraðsskjalasafni Árnesinga eru merktar ljósmyndurum. Ekki fundust ljósmyndir af öllum húsum og var þá leitast við að fá teikningar af landupplýsingavef Sveitarfélagsins Árborgar.

Í reitnum *Saga húss* er lögð áhersla á menningarsögu hússins og einungis komið inn á sögulega þætti sem ekki koma fram annars staðar í skýrslunni t.d. hluti tengda íbúasögu, vangaveltum varðandi byggingarár o.fl. auk þess sem breytingum hússins er í nokkrum tilfellum gerð frekari skil.

## Varðveislumat

Við vinnslu varðveislumats lá grunnskráning og saga hvers húss til grundvallar, sem og ljósmyndir og vettvangsskoðun.

Varðveislugildi hvers húss var metið út frá fimm forsendum eða gildum, þ.e. gildi þess fyrir byggingarlist, menningarsögu, umhverfi, upprunalega gerð og tæknilegt ástand. Fyrir hvern þessara þátta getur varðveislugildið verið hátt, miðlungs eða lágt.

Við húsakönnunina á Eyrarbakka var fyrst og fremst litið til mikilvægis hvers húss fyrir hina sögulegu byggð á Eyrarbakka og varðveislugildi þeirra að stórum hluta metið út frá því. Umhverfislegar heildir húsa byggðar á gömlum sögulegum grunni skiptu einnig mjög miklu máli. Almenn höfðu byggingarlist og listrænt gildi minna vægi og það sama átti við um síðari tíma breytingar, ástand og upprunaleika. Í mörgum tilvikum hafa verið gerðar breytingar á húsum sem varða ytri frágang þeirra, svo sem á klæðningum og gluggum. Ef ljóst þótti að breytingar væru taldar afturkræfar, þ.e. ef bæta mætti ástand og ásýnd húsa og færa það meira í átt að upprunalegri gerð var það ekki látið draga úr mati á varðveislugildi húsanna. Við gildismatið var að öðru leyti stuðst við eftirfarandi skilgreiningar:

– *Byggingarlist* er metin út frá hlutföllum, samsvörun í útliti og úrvinnslu einstakra byggingarhluta ásamt samspili forms, efnismeðferðar og notagildis. Einnig er metið hvort byggingin sé í eðli sínu og út frá staðsetningu góð, miðlungi góð eða óheppilegt dæmi um þá byggingargerð sem hún flokkast í. Einnig getur verið um að ræða gott höfundardæmi hönnuðar hússins. Þetta mat tekur jafnt til hefðbundinna húsa og þeirra sem teiknuð eru af arkitektum eða öðrum hönnuðum. Matið er miðað við útlit hússins nú, og skal lagt mat á hugsanlegar breytingar sem gerðar hafa verið á húsinu. Gildi hússins vegna staðbundinnar byggingarhefðar eða gerðar og handverks er metið. Einnig er tekin afstaða til þess hvort fá dæmi séu til um þá byggingargerð sem húsið telst til. Lagt er mat á hvort í húsinu séu dæmi um tæknilegar nýjungar eða efnisval

miðað við þann tíma sem húsið er byggt á. Að lokum eru skráðar upplýsingar um sérkenni byggingarlistar hússins og rök fyrir mati á byggingarlist.

– *Meningarsögulegt* gildi byggingar er m.a. metið út frá því hvort sögufrægir atburðir tengist húsinu eða það standi á sögufrægum stað. Einnig er mikilvægi húss metið eftir fágæti t.d. hvort byggingarstíll, byggingarefni eða byggingaraðferð sé á einhvern hátt einstök eða óvenjuleg og hvort fá hús eru eftir af þeirri gerð sem um ræðir. Húsið getur einnig verið eina byggingin á svæði þar sem áður fyrr var nokkur byggð og því til vitnis um þróun byggðar og starfsemi og líf sem þar var. Gildi hússins er einnig metið eftir sérstæðri upphaflegri notkun þess t.d. vegna atvinnuhátta sem nú eru aflagðir eða hafa breyst verulega eða fágæti, s.s. óvenjulegur byggingarstíll eða byggingarefni.

– *Umhverfisgildi* er metið út frá mikilvægi hússins fyrir nærliggjandi hús, götummynd eða hverfi. Einnig er lagt mat á hvort staðsetning húss í landslagi eða á lóð falli að umhverfinu eða ekki. Að lokum eru skráðar athugasendir og rök fyrir mikilvægi hússins í umhverfi sínu og sem hluti af sögulegri heild húsa þar sem hvert hús er talið mikilvægur hluti af þeirri heild.

– *Upprunaleg gerð* húss er metin út frá athugun á því hvernig upprunaleg gerð þess hefur varðveist og metið er hvernig tekist hefur til með viðgerðir, viðbyggingar eða breytingar. Einnig er lagt mat á hvernig tekist hefur til með breytingar á húsinu og hvort þær styrki eða veiki mikilvæga byggingarhluta hússins. Hugað er að því hvort samsvörun sé á milli þess sem byggt var og er sjáanlegt í dag og húsið þannig til vitnis um þá verkmenningu sem ríkjandi var á byggingartíma þess. Að lokum eru skráð rök fyrir mati á varðveislu upprunalegrar gerðar húss eftir hugsanlegar breytingar sem hafa verið gerðar á því.

– *Tæknileg ástand* á ytra byrði húss er metið sjónrænt út frá því hvort því sé haldið vel við og enn fremur lagt mat á almennt tæknilegt ástand þess. Hafa ber í huga að tæknilegt ástand húss hefur að jafnaði ekki áhrif á varðveislugildi þess. Að lokum eru skráðar upplýsingar um tæknilegt ástand húss og rök færð fyrir mati.

*Varðveislugildi* húss er endanlega metið út frá öllum ofangreindum gildum en gildi hússins frá sjónarmiði byggingarlistar, menningarsögu og umhverfis vegur þó þyngst. Að lokum eru færð stutt rök fyrir varðveislugildi hússins.

## Niðurstaða

Ljóst er að á Eyrarbakka hafa varðveist óvenju mörg hús og heildir sem eru hluti af hinni sögulegu byggð sem varð að mestu leyti til á seinni hluta 19. aldar og snemma á 20. öld, þó grunnurinn að henni hafi verið lagður mun fyrr. Ýmsar ástæður eru fyrir þessari sérstöðu Eyrarbakka sem ekki verða raktar hér en eftir stendur mikilvægi þess að standa vörð um þennan merkilega menningararf. Það verður þó aðeins gert með því að marka skýra stefnu um byggðina, bæði hvað varðar varðveislu hennar og frekari þróun. Mikilvægt er því að skilmálar um hina afmörkuðu sögulegu byggð séu mjög takmarkandi og snúist að megninu til um það að færa hús til upprunalegrar gerðar. Ljóst er að húsin eru mörg hver lítil og uppfylla illa nútímakröfur fjölskyldna. Ef leggja á áherslu á að viðhalda því yfirbragði sem nú er, er mikilvægt að allar viðbætur og breytingar séu minniháttar og eingöngu til að uppfylla kröfur um öryggi og lágmarkskröfur um þægindi. Hækkanir, viðbyggingar, kvistir og svalir skulu ávallt taka mið af slíkum lágmarkskröfum og útfærsla í samræmi við upprunalega gerð húss. Byggðamynstrið þarf að vera fíngert áfram og allt sem bætt er við má ekki yfirgnæfa það sem fyrir er. Í fíngerðri sögulegu byggð frá því kringum 1900 á t.d. ekki við að byggja bílgeymslur sem uppfylla nútímakröfur og tilheyrandi

innkeyrslur inni á lóðum en hugsanlega einhvers konar litla geymsluskúra sem byggðir eru með tilliti til byggingarstíls, hlutfalla, efnisvals og útfærslu fyrirbyggjandi húss/byggðar.

Allar viðbætur, breytingar og stækkanir á húsum þarf að skoða í nánú samstarfi við þá sem eiga að tryggja að farið sé að settum reglum varðandi útfærslu á verndarsvæði í byggð og einstakar ákvarðanir um það. Taka þarf afstöðu til þeirra húsa sem fá lágt varðveislugildi og talin rýra hina sögulegu byggð. Gæta þarf þess að allar nýbyggingar sem snerta svæðið á einhvern hátt og hafa áhrif á ásýnd þess, innan þess eða utan, taki mið af formgerð, hlutföllum, efnisvali og byggðamynstri þess sem fyrir er.

Fyrsti eigandi: Lefoliiverslun

Upphafleg notkun: Íðnaður / Íbúð

Hönnuður:

Núverandi notkun: Íbúð



Bakaríð um 1920. Einkasafn MKH.



Bakaríð, júní 2017.

Gerð húss:	Upphafleg:	Núverandi:	Helstu breytingar:	Hönnuðir breytinga:
Byggingarefni:	Timbur, bindingar	Timbur, bindingar	1913 Byggt við húsið að austan til að fá íbúð.	
Útveggir:	Timbur	Timbur	1942 Mikil viðgerð á húsinu.	
Pakgerð:	Mænisþak	Mænisþak		
Pakklæðning:		Bárujárn		
Undirstaða:				
Útlit:	Einlyft Reykháfur	Einlyft Reykháfur Viðbygging Inngönguskúr (bísлаг)		

## Saga

Húsið var byggt árið 1884 af Lefolii verslun sem brauðgerðarhús. Húsið kom tilhöggði til Eyrarbakka og telst því vera katalóghús. Mest var bakað af rúgbrauði en einnig hveitibrauð og kökur. Í upphafi vertíðar gátu selst í bakaríinu allt að 1000 rúgbrauð. Lefolii rak bakarí í húsinu til 1916 en þá tók kaupfélagið Hekla við rekstrinum. Eftir að Hekla varð gjaldþrota rak Lars Andersen bakarí í húsinu um árabíl og síðar tók sonur hans Lárus við rekstrinum. Bakarí var rekið í húsinu til ársins 1960 þegar Lárus flutti það í kjallarann á húsinu Skjaldbreið. Bakaríð er eina húsið sem stendur enn af verslunarhúsunum frá tíma dönsku verslunarinnar og er að stofni til eitt af elstu húsunum á Eyrarbakka.

Heimildir:

Vef. Eyrarbakki.is. Inga Lára Baldvinsdóttir. Sótt 10.07.2020, <https://eyrarbakki.is/husin-a-bakkanum/bakariid/>.

Lilja Árnadóttir. Eyrarbakki, húsakönnun. (Reykjavík: Þjóðminjasafn Íslands 1989), bls. 22.

## Varðveislumat:

Listrænt gildi / Byggingarlist:	Hátt	Fallegt einfalt timburhús (kataloghus). Góð hlutföll og samsvörun í gluggasetningu og ytra formi.
Menningar sögulegt gildi:	Hátt	Bakarí frá upphafi til 1960. Eina húsið sem eftir stendur af húsum dönsku verslunarinnar og eitt af elstu húsum á Eyrarbakka. Hluti af sögulegri byggð.
Umhverfisgildi:	Hátt	Áberandi og mikilvægt hús. Hluti af heild húsa meðfram Búðarstíg og Bakarístíg (Einarshöfn og Skúmstaðahverfið).
Upprunalegt gildi:	Hátt	Hefur verið gert upp á mjög vandaðan hátt að upprunalegri gerð.
Tæknilegt ástand:	Hátt	Í mjög góðu ástandi.
Varðveislugildi:	Hátt	Mikilvægt vegna atvinnusögu og sem hluti af heild húsa á þessum stað.
Verndarflokkar:		Friðhús - fjóluþlúr litur á korti / Varðveisluverð heild - gulur litur á korti / Götumynd - rauður litur á korti



Fyrsti eigandi: Jón Jónsson og Páll Pálsson

Upphafleg notkun: Íbúð

Hönnuður:

Núverandi notkun: Íbúð



Skúmsstaðir I. Einkasafn MKH.



Skúmsstaðir I, júní 2020.

Gerð húss:	Upphafleg:	Núverandi:	Helstu breytingar:	Hönnuðir breytinga:
Byggingarefni:	Timbur, bindingar	Timbur, bindingar	1950 Húsið forskalað.	
Útveggir:	Timbur	Bárujárni		
Þakgerð:	Mænisþak	Mænisþak	1989 Húsið bárujárnsklætt.	
Þakklæðning:	Bárujárni	Bárujárni		
Undirstaða:	Hlaðin úr tilhöggnu grjóti	Hlaðin úr hraungrýti/grjóti		
Útlit:	Inngönguskúr (bísлаг)	Einlyft		
	Einlyft	Ris		
	Ris	Kjallari		
	Kjallari	Útitróppur		
<b>Saga</b>		Kvistir		

Skúmsstaðir I, oftast kallað Pálsbær er timburhús af dansk-íslenskri yngri gerð. Það er fyrst virt til húsaskatts árið 1901. Í upphafi var húsið tvíþýli, í vesturlutanum bjó Jón Jónsson með fjölskyldu sína en í austurlutanum bjó Páll Pálsson. Um tíma var húsið forskalað og augnstungjó. Húsið hefur nú verið fært aftur til upprunalegs horfs.

Heimildir:

Lilja Árnadóttir. Eyrarbakki, húsakönnun. (Reykjavík: Þjóðminjasafn Íslands 1989), bls. 55.

Þjóðskjalasafn Íslands. Fasteignamatbók fyrir Árnæssýslu. Fasteignamat 1916-1918 – undirmat; Árnæssýslu III. Bls. 133.

## Varðveislumat:

Listrænt gildi / Byggingarlist:	Hátt	Gott dæmi um einfalt timburhús af dansk-íslenskri yngri gerð með miðjukvisti. Góð hlutföll og samsvörun í gluggasetningu og ytra formi.
Menningarsögulegt gildi:	Hátt	Hluti af sögulegri byggð frá um 1900 (Skúmstaðahverfið).
Umhverfisgildi:	Hátt	Húsið er mikilvægt sem hluti af heild (Skúmstaðahverfið) og stendur áberandi og fallega í því samhengi.
Upprunalegt gildi:	Hátt	Húsið er nýppgert á vandaðan hátt í upprunalegri gerð.
Tæknilegt ástand:	Hátt	Ástand er gott. Nýppgert.
<b>Varðveislugildi:</b>	Hátt	Fallegt einfalt hús sem hefur mikið gildi fyrir hina sögulegu byggð frá því um 1900.
Verndarflokkar:	Friðuð hús - fjólublár litur á korti / Varðveisluverð heild - gulur litur á korti / Götumynd - rauður litur á korti	

Fyrsti eigandi: Loftur Arason

Upphafleg notkun: Íbúð

Hönnuður:

Núverandi notkun: Frístundir/sumarhús / Íbúð



Inghóll. Einkasafn MKH.



Inghóll, október 2017.

**Gerð húss:****Upphafleg:****Núverandi:****Helstu breytingar:****Hönnuðir breytinga:**

Byggingarefni:

Timbur, bindingar

Timbur, bindingar

Útveggir:

Bárujárn

Bárujárn

Pakgerð:

Mænisþak

Mænisþak

Þakklæðning:

Bárujárn

Bárujárn

Undirstaða:

Hlaðin úr tilhöggnu grjóti

Hlaðin úr tilhöggnu grjóti

Útlit:

Einlyft  
KjallariEinlyft  
Kjallari**Saga**

Húsið var byggt árið 1912 í landi Skúmsstaða og er timburhús af dansk-íslenskri yngri gerð. Áður hafði staðið á sama stað hús sem var kallað Sephyr. Fyrsti eigandi hússins var Loftur Arason en hann átti húsið allt til ársins 1959. Gluggum hefur verið breytt.

Heimildir:

Lilja Árnadóttir. Eyrarbakki, húsakönnun. (Reykjavík: Þjóðminjasafn Íslands 1989), bls. 43.

Vef. Eyrarbakki.is. Inga Lára Baldvinsdóttir. Sótt 12.09.2017, [http://eyrarbakki.is/?page\\_id=95](http://eyrarbakki.is/?page_id=95).

Þjóðskjalasafn Íslands. Fasteignamatbók fyrir Árnæssýslu. Fasteignamat 1916-1918 – undirmat; Árnæssýslu III. Bls. 127.

**Varðveislumat:**

Listrænt gildi / Byggingarlist:

Lágt

Einfalt timburhús. Ytra form óbreytt en gluggum hefur verið breytt og hlutföll þeirra sérstök sem rýrir ásýnd hússins.

Menningarsögulegt gildi:

Hátt

Hluti af sögulegri byggð Skúmstaðahverfis frá því um og uppúr 1900.

Umhverfisgildi:

Hátt

Mikilvægur hluti af heild húsa (Skúmstaðahverfið).

Upprunalegt gildi:

Lágt

Gluggar eru mikið breyttir sem hefur mikil áhrif á ásýnd þess.

Tæknilegt ástand:

Lágt

Virðist í slæmu ástandi.

**Varðveislugildi:**

Miðlungu

Gluggabreyting rýrir heildargildi. Hluti af heild en ástand slæmt og mikilvægt að endurgerð verði nær upprunalegri gerð.

Verndarflokkar:

Friðuð hús - fjóluþlár litur á korti / Varðveisluverð heild - gulur litur á korti / Götumynd - rauður litur á korti

Fyrsti eigandi: Málfríður Jónsdóttir

Upphafleg notkun: Íbúð

Hönnuður:

Núverandi notkun: Íbúð



Laufás um 1968. Ljósmyndari Tómas Jónsson.



Laufás, mars 2018.

Gerð húss:	Upphafleg:	Núverandi:	Helstu breytingar:	Hönnuðir breytinga:
Byggingarefni:	Timbur, bindingar	Timbur, bindingar		
Útveggir:	Bárujárn	Bárujárn	Viðbygging með skúrþaki vestan við húsið. Ekki vitað hve gömul.	
Þakgerð:	Mænisþak	Mænisþak		
Þakklæðning:	Bárujárn	Bárujárn		
Undirstaða:	Steinsteypt			
Útlit:	Einlyft Inngönguskúr (bísлаг) Kjallari	Einlyft Portbyggt Ris Útitróppur Útskot (karnap)		

## Saga

Húsið var byggt árið 1923 en heimildum ber ekki saman um hver smíðaði. Annarsvegar er talið að Sigurður Gíslason trésmíður hafi gert það en hins vegar Gunnar Jónsson í Gunnarshúsi og synir hans. Fyrsti eigandi hússins var Málfríður Jónsdóttir.

Heimildir:

Vef. Eyrarbakki.is. Inga Lára Baldvinsdóttir. Sótt 12.09.2017, <http://eyrarakki.is/>.

Lilja Árnadóttir. Eyrarbakki, húsakönnun. (Reykjavík: Þjóðminjasafn Íslands 1989), bls. 45.

## Varðveislumat:

Listrænt gildi / Byggingarlist:	Miðlungs	Ágætt lítið alþjóðhús, timburhús dansk-íslensk yngri gerð með portbyggsu risi. Gluggar ósamhverfir.
Menningar sögulegt gildi:	Hátt	Hluti af sögulegri byggð vestast á Eyrarbakka.
Umhverfisgildi:	Hátt	Mikilvægt hús bæði fyrir götumynd Bakarrísstígs og heild húsa Einarhafnarhverfisins.
Upprunalegt gildi:	Miðlungs	Gluggar breyttir en að öðru leyti nokkuð upprunalegt.
Tæknilegt ástand:	Miðlungs	Virðist í ágætu ástandi.
Varðveislugildi:	Miðlungs	Mikilvægur hluti af heild húsa og hinni sögulegu byggð vestast á Eyrarbakka.
Verndarflokkar:	Götumynd - rauður litur á korti / Varðveisluverð heild - gulur litur á korti	

Fyrsti eigandi: Magnús Magnússon í Laufási

Upphafleg notkun: Geymsla

Hönnuður:

Núverandi notkun: Bílskúr



Búðarstígur 5b um 1968. Ljósmyndari Tómas Jónsson.



Bakarísstígur 5b, júlí 2017.

**Gerð húss:****Upphafleg:****Núverandi:****Helstu breytingar:****Hönnuðir breytinga:**

Byggingarefni:

Útveggir:

Pakgerð: Mænisþak

Pakklæðning: Bárújárn

Undirstaða:

Útlit:

Bárújárn

Mænisþak

Bárújárn

Einlyft

**Saga**

Húsið er byggt árið 1968 sem geymsla eða bílskúr.

**Varðveislumat:**

Listrænt gildi / Byggingarlist:

Miðlungs

Hefðbundinn tvöfaldur bílskúr.

Menningarsögulegt gildi:

Lágt

Bílskúr sem lítið er vitað um.

Umhverfisgildi:

Lágt

Stendur innan um fleiri skúra og tengist byggðinni lítið.

Upprunalegt gildi:

Miðlungs

Sennilega frekar upprunalegur

Tæknilegt ástand:

Lágt

Virðist þarfnast viðhalds.

**Varðveislugildi:**

Lágt

Ekkert sérstakt gildi.

Verndarflokkar:

Varðveisluverð heild - gulur litur á korti

Fyrsti eigandi: Fryolf Nielsen

Upphafleg notkun: Íbúð

Hönnuður: Vigfús Jónsson

Núverandi notkun: Íbúð

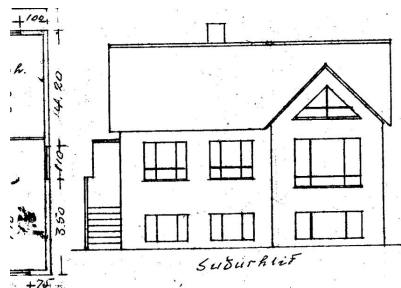

Sæból, suðurhlíð.



Sæból, júní 2017.

**Gerð húss:****Upphafleg:****Núverandi:****Helstu breytingar:****Hönnuðir breytinga:**

Byggingarefni:

Steinsteyp

Steinsteyp

Útveggir:

Múrsléttað

Steniklæðning

Pakgerð:

Mænisþak

Mænisþak

Pakklæðning:

Bárujárn

Bárujárn

Undirstaða:

Steinsteyp

Útlit:

Einlyft

Einlyft

Ris

Ris

Kjallari

Kjallari

Útitröppur

Útitröppur

**Saga**

Húsið var byggt árið 1959 og er einfalt steinsteypuhús að stíl. Fyrstu eigendur hússins voru Fryolf Nielsen og Sigurbjörg Eydís Vilhjálmstöttir. Sigurbjörg býr enn í húsinu.

**Varðveislumat:**

Listrænt gildi / Byggingarlist:

Lágt

Steinsteyp hús. Steniklæning og gluggaumgjörð hefur yfirþyrmandi neikvæð áhrif á útlit hússins.

Menningarsögulegt gildi:

Lágt

Íbúðarhús frá 1959 án sögulegrar sérstöðu.

Umhverfisgildi:

Miðlungs

Í nágrenni hússins eru hús svipuð að ytra formi.

Upprunalegt gildi:

Lágt

Steniklæðning og gluggabreytingar rýra mjög upprunalegt gildi hússins.

Tæknilegt ástand:

Miðlungs

Klæðning farin að láta á sjá.

**Varðveislugildi:**

Lágt

Fær lágt gildi vegna breytinga sem rýra byggingarlist þess.

Verndarflokkar:

Varðveisluverð heild - gulur litur á korti

Fyrsti eigandi: Jón Árnason

Upphafleg notkun: Íbúð / Iðnaður

Hönnuður:

Núverandi notkun: Íbúð



Kaldbakur 1981. Ljósmyndari Páll Lýðsson.



Kaldbakur, október 2017.

Gerð húss:	Upphafleg:	Núverandi:	Helstu breytingar:	Hönnuðir breytinga:
Byggingarefni:	Timbur, bindingar	Timbur, bindingar	1952 Húsið hækkað og breytt í funkis hús.	Eiríkur Guðmundsson, húsasmíðameistari
Útveggir:	Timbur	Bárujárn		
Pakgerð:	Mænisþak	Mænisþak	2017 Húsið fært nær upprunalegu horfi.	Guðlaug Erna Jónsdóttir, arkitekt
Pakklæðning:	Bárujárn	Bárujárn		
Undirstaða:	Hlaðin úr tilhöggnu grjóti	Steinsteypt		
Útlit:	Einlyft Kjallari	Einlyft Ris Portbyggt Kvistir Svalir		

## Saga

Heimildum ber ekki saman um aldur Kaldbaks en það er ýmist sagt byggt árið 1900 eða 1906. Húsið var í upphafi einfalt timburhús en í millitíðinni hafði því verið breytt í forskalað funkishús. Húsinu var breytt árið 2017 í einfalt timburhús og byggir að einhverju leyti á fyrsta húsinu. Heimildir: Þjóðskjalasafn Íslands. Fasteignamatbók fyrir Árnessýslu. Fasteignamat 1916-1918 – undirmat; Árnessýslu III. Bls.127.

## Varðveislumat:

Listrænt gildi / Byggingarlist:	Hátt	Góð hlutföll og samsvörun í gluggasetningu og ytra formi.
Menningarsögulegt gildi:	Miðlungs	Hluti af sögulegri byggð Skúmstaðahverfis frá því um og uppúr 1900
Umhverfisgildi:	Hátt	Húsið er mikilvægt sem hluti af heild (Skúmstaðahverfið) og stendur áberandi og fallega í því samhengi.
Upprunalegt gildi:	Miðlungs	Húsið er endurbyggt frá grunni þ.e. lítið eftir af upprunalegu húsi en það haft til viðmiðunar við endurgerð.
Tæknilegt ástand:	Hátt	Húsið er nýuppgerð.
Varðveislugildi:	Miðlungs	Hluti af heild húsa Skúmstaðahverfis.
Verndarflokkar:		Friðuð hús - fjóluþlúr litur á korti / Götumynd - rauður litur á korti / Varðveisluverð heild - gulur litur á korti

Fyrsti eigandi: Kjartan og Vilhjálmur Einarssynir

Upphafleg notkun: Íbúð

Hönnuður:

Núverandi notkun: Íbúð



Traðarhús. Einkasafn MKH.



Traðarhús, júní 2017.

**Gerð húss:****Upphafleg:****Núverandi:****Helstu breytingar:****Hönnuðir breytinga:**

Byggingarefni:

Steinsteypt

Steinsteypt

1938 Kvisti bætt við og efri hæð innréttuð.

Útveggir:

Múrsléttað

Múrsléttað

Pakgerð:

Mænisþak

Mænisþak

Þakklæðning:

Bárujárn

Bárujárn

Undirstaða:

Steinsteypt

Útlit:

Inngönguskúr (bísлаг)

Kjallari

Ris

Portbyggt

Portbyggt

Ris

Reykháfur

Útitróppur

**Saga**

Húsið var byggt árið 1936 en heimildum ber ekki saman og er byggingarár sumsstaðar sagt vera 1938. Húsið telst vera steinsteypuklassík með funkis áhrifum.

Heimildir:

Vef. Eyrarbakki.is. Inga Lára Baldvinsdóttir. Sótt 12.09.2017, [http://eyrarbakki.is/?page\\_id=95](http://eyrarbakki.is/?page_id=95).

**Varðveislumat:**

Listrænt gildi / Byggingarlist:

Miðlungs

Fallegt funkishús með klassískum einkennum.

Menningarsögulegt gildi:

Miðlungs

Íbúðarhús frá 1936 án þekktrar sögulegrar sérstöðu.

Umhverfisgildi:

Miðlungs

Fellur ágætlega að þessum hluta Bakarísstígs.

Upprunalegt gildi:

Miðlungs

Tæknilegt ástand:

Lágt

Virðist í slæmu ástandi.

**Varðveislugildi:**

Miðlungs

Ágætt dæmi um steinsteypt funkishús frá 4. áratug 20. aldar. Áhrif frá steinsteypuklassík.

Verndarflokkar:

Varðveisluverð heild - gulur litur á korti

Fyrsti eigandi: Rafveita Eyrarbakka

Upphafleg notkun: Spennistöð

Hönnuður:

Núverandi notkun: Spennistöð



Bárðarbrú, júní 2017.

**Gerð húss:****Upphafleg:**

Byggingarefni:

Steinsteypt

Útveggir:

Bárujárn

Þakgerð:

Þakklæðning:

Undirstaða:

Útlit:

**Núverandi:**

Steinsteypt

Bárujárn

Mænisþak

Bárujárn

Einlyft

**Helstu breytingar:**

1997 Klætt að utan, látið taka mið af nálægum húsum.

**Hönnuðir breytinga:**

Erlingur Ingvason, tæknifræðingur

**Saga**

Húsið er byggt árið 1970 sem spennistöð og var því með flötu þaki og kassalaga. Árið 1997 var þaklagi breytt til að húsið félli betur inn í umhverfið og samtímis sett á það risþak.

**Varðveislumat:**

Listrænt gildi / Byggingarlist:

Miðlungs

Einfalt steinhús, bárujárnsklætt. Hlutföll ágæt og taka mið af aðliggjandi eldri byggð.

Menningarsögulegt gildi:

Lágt

Spennistöð frá 1970.

Umhverfisgildi:

Miðlungs

Í jaðri safnasvæðis Hússins og fellur ágætlega að þeirri byggð.

Upprunalegt gildi:

Hátt

Breytt.

Tæknilegt ástand:

Hátt

Ástand gott.

**Varðveislugildi:**

Miðlungs

Fellur vel að nærliggjandi byggð m.v. spennistöð frá 1970.

Verndarflokkar:

Varðveisluverð heild - gulur litur á korti



Fyrsti eigandi: Hannes Þórðarson

Upphafleg notkun: Íbúð

Hönnuður:

Núverandi notkun: Íbúð



Búðarstígur 1, Sunnhvoll á árunum 1920-1930. Þjms.



Búðarstígur 1, Sunnhvoll, júní 2017. Norðurhlíð.

Gerð húss:	Upphafleg:	Núverandi:	Helstu breytingar:	Hönnuðir breytinga:
Byggingarefni:	Steinsteypt	Steinsteypt	Kvistur á suðurhlíð.	
Útveggir:	Múrsléttað	Ál		
Þakgerð:	Mænisþak	Mænisþak	Klætt að utan.	
Þakklæðning:	Bárujárn	Bárujárn		
Undirstaða:	Steinsteypt	Steinsteypt		
Útlit:	Einlyft	Einlyft		
	Ris	Ris		
	Kjallari	Kvistir		
	Reykháfur	Víðbygging		
<b>Saga</b>		Útitróppur		

Húsið var reist árið 1913 af Hannesi Þórðarsyni verslunarmanni sem bjó þar ásamt sinni fjölskyldu. Húsið er eitt af fyrstu steinsteypuhúsum á Eyrarbakka og flokkast sem einfalt steinsteypuhús að gerð. Á kjallaranum á húsinu var áður tvöföld hurð og lá að henni skábraut svo það væri hægt að aka dráttarvél niður í kjallarann.

Heimildir:

Lilja Árnadóttir. Eyrarbakki, húsakönnun. (Reykjavík: Þjóðminjasafn Íslands 1989), bls. 60.

Margrét Hrönn Hallmundsdóttir og Guðlaug Vilbogadóttir. Fornleifaskráning vegna breytinga á deiliskipulagi á Eyrarbakka. (Náttúrustofa Vestfjarða, Bolungarvík. Maí 2015). Óútgefin skýrsla.

Þjóðskjalasafn Íslands. Fasteignamatsbók fyrir Árnæssýslu. Fasteignamat 1916-1918 – undirmat; Árnæssýslu III. Bls. 1913.

## Varðveislumat:

Listrænt gildi / Byggingarlist:	Lágt	Einfalt steinsteypthús, klætt að utan. Ytri hlutföll ágæt en húsið er mikið breytt sem rýrir mjög gildi þess.
Menningarsögulegt gildi:	Hátt	Eitt af fyrstu steinsteypthúsum á Eyrarbakka og hluti af sögulegri byggð.
Umhverfisgildi:	Hátt	Húsið stendur á mikilvægum stað andspænis kirkjunni og er hluti af umgjörð safnssvæðisins.
Upprunalegt gildi:	Lágt	Húsið er mjög mikið breytt, s.s. klæðning, gluggar, þakantur og skorsteinn.
Tæknilegt ástand:	Miðlungs	Í þokkalegu ástandi.
<b>Varðveislugildi:</b>	Miðlungs	Húsið hefur menningarsögulegt gildi en mjög mikilvægt er að færa það nær upprunalegri gerð vegna staðsetningar og götumyndar.
Verndarflokkar:	Friðuð hús - fjöluþlár litur á korti / Götumynd - rauður litur á korti / Varðveisluverð heild - gulur litur á korti	

Fyrsti eigandi: Eyrarbyggasöfnuður

Upphafleg notkun: Kirkja

Hönnuður: Jóhann Fr. Jónsson

Núverandi notkun: Kirkja



Eyrarbyggakirkja um 1900. Einkasafni MKH.



Eyrarbyggakirkja, júní 2020. Ljósmynd. Magnús Karel Hannesson.

Gerð húss:	Upphafleg:	Núverandi:	Helstu breytingar:	Hönnuðir breytinga:
Byggingarefni:	Timbur, bindingar	Timbur, bindingar	1900 Komið bárujárn á suðurhlíð kirkjunnar.	
Útveggir:	Timbur	Bárujárn		
Pakgerð:	Mænisþak	Mænisþak	1925 Miklar lagfæringar og nýjrir gluggar.	
Pakklæðning:	Bárujárn	Bárujárn		
Undirstaða:		Steinsteypt	1944 Alsherjar lagfæring	
Útlit:	Tvílyft Turn	Tvílyft Viðbygging Turn	1962 Viðbyggingu bætt við til norðurs, skrudhús. 1977 Liggjandi borðaklæðning sett, stigi lagfærður og salernisaðstaða.	Bjarni Pálsson, byggingafulltrúi  Björgvin R. Hjálmarsson, byggingartæknifræðingur

## Saga

Eyrarbyggakirkja er timburklassik frá 1890. Um langa tíð höfðu íbúar Eyrarbyggja átt kirkjusókn til Stokkseyrar en á seinni hluta 19. aldar þótti kominn tími til þess að Eyrbyggingar fengju eigin kirkju. Jón Björnsson sóknarprestur var í broddi fylkingar við fjársöfnun og framkvæmdir. Jóhann Fr. Jónsson húsasmiður teiknaði kirkjuna en smiðir voru Páll Jónsson, Sigurður Ólafsson og Halldór Gíslason. Strax fyrir aldamótin 1900 þurfti að skipta um klæðningu á kirkjunni og 1925 var hún mikið lagfærð. Svo var einnig árið 1944 en það var ekki fyrr en um 1977 sem hún tók á sig þá mynd sem hún hafði um langt skeið þegar hún var stækkuð fram til hliðar við kirkjuturn og kirkjan timburklædd. Kirkjan var klædd með bárujárni 2019 og gluggar færðir til upprunalegs horfs. Kirkjan tekur 230-240 manns í sæti og þar er margt merkra kirkjugripa. Altaristaflann er máluð af Louse drottningu Kristjáns 9. konungs og sýnir Krist og samverska konu við Jakobsbrunninn (Jóh. 4, 6-24).

Heimildir:

Vef. Eyrarbygg.is. Magnús Karel Hannesson. Sótt 14.06.2017, [http://eyrabakki.is/?page\\_id=90](http://eyrabakki.is/?page_id=90).

Lilja Árnadóttir. Eyrarbygg, húsakönnun. (Reykjavík: Þjóðminjasafn Íslands 1989), bls. 31-32.

Páll Lýðsson. „Eyrarbyggakirkja“, Kirkjur Íslands. 4. bindi. (Reykjavík: Hið íslenska bókmenntafélag 2003), bls. 31-32.

## Varðveislumat:

Listrænt gildi / Byggingarlist:	Hátt	Falleg kirkja en lenging fram með turnhliðum dregur úr byggingarlistarlegu gildi hennar.
Menningar sögulegt gildi:	Hátt	Elsta tvílyfta timburkirkjan á Íslandi. Órjúfanlegur hluti byggðar á Eyrarbyggja.
Umhverfisgildi:	Hátt	Miðpunktur byggðarinnar og mikilvægt kennileiti.
Upprunalegt gildi:	Hátt	Kirkjan hefur verið lengd og byggt skrudhús við norðurhlíð kórs. Var timburklædd í upphafi en snemma klædd bárujárni.
Tæknilegt ástand:	Hátt	Í góðu ástandi.
Varðveislugildi:	Hátt	Miðpunktur byggðarinnar og elsta tvílyfta timburkirkja á Íslandi.
Verndarflokkar:		Friðlýst hús - blár litur á korti / Götumynd - rauður litur á korti / Varðveisluverð heild - gulur litur á korti

Fyrsti eigandi: Þorbjörg Katarínusdóttir

Upphafleg notkun: Íbúð

Hönnuður: Magnús Ingi Ingvarsson

Núverandi notkun: Íbúð

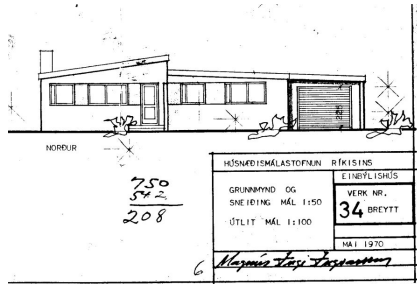

Götuhús.



Götuhús, júní 2017. Norðurhlíð.

**Gerð húss: Upphafleg:**

Byggingarefni:

Steinsteypt

**Núverandi:**

Steinsteypt

**Helstu breytingar:**

Sólskáli byggður við suðurhlíð hússins.

**Hönnuðir breytinga:**

Útveggir:

Múrsléttað

Bárujárn

Pakgerð:

Einhalla (skúrþak)

Húsið klætt að utan með bárujárni.

Pakklæðning:

Bárujárn

Bárujárn

Undirstaða:

Steinsteypt

Steinsteypt

Útlit:

Einlyft

Útitróppur

Útitróppur

Einlyft

Glerskáli/Sólstofa

**Saga**

Húsið er byggt árið 1970 í mórernískum stíl. Byggt upp úr eldra húsi sem að stofni til var frá 1893 en endurbætt árið 1912. Eystri hlutinn byggður fyrst og þá stóð gamla húsið þétt vestan við nýbygginguna og var innangengt á milli húsa. Síðar var vesturhlutinn byggður og þá var gamla húsið rifð.

**Varðveislumat:**

Listrænt gildi / Byggingarlist:

Miðlungs

Einfalt mórernískt hús. Ytri hlutföll góð en klæðning dregur úr stíleinkennum.

Menningarsögulegt gildi:

Miðlungs

Eitt fárra húsa af þessari gerð. Teiknað hjá Húsnæðisstofnun ríkisins.

Umhverfisgildi:

Miðlungs

Stendur ágætlega við Eyrargötu en tilheyrir yngri húsum þar.

Upprunalegt gildi:

Miðlungs

Klætt að utan.

Tæknilegt ástand:

Miðlungs

Þarfnast einhvers viðhalds.

**Varðveislugildi:**

Miðlungs

Ágætur byggingarstíll en klæðning dregur úr stíleinkennum.

Verndarflokkar:

Varðveisluverð heild - gulur litur á korti

Fyrsti eigandi: Guðmunda Nielsen

Upphafleg notkun: Verslun

Hönnuður:

Núverandi notkun: Þjónusta



Mikligarður 1925. SME.



Mikligarður, júlí 2017.

**Gerð húss: Upphafleg:**

Byggingarefni:

Steinsteypt

**Núverandi:**

Steinsteypt

**Helstu breytingar:**

1957 Húsið tveggja hæða verksmiðjuhús, byggt við norðurhlíð síðar.

**Hönnuðir breytinga:**

Útveggir:

Múrsléttað

Múrsléttað

Pakgerð:

Einhalla (skúrþak)

Valmaþak

2005 Húsið endurbyggt.

Guðjón Þórir Sigfússon, verkfræðingur

Pakklæðning:

Bárujárn

Bárujárn

Undirstaða:

Steinsteypt

Steinsteypt

Útlit:

Einlyft

Tvilyft

Kjallari

Útitróppur

Útitróppur

Viðbygging

Reykháfur

Kjallari

Svalir

**Saga**

Mikligarður er steinsteyptklassísk að gerð og var upphaflega aðeins kjallari og ein hæð. Frá upphafi voru áform um að byggja ofan á húsið. Guðmunda Nielsen byggði húsið árið 1919 og rak þar verslun. Guðmunda var mikil drifkraftur í menningar- og félagslífi á Eyrarbakka á þeim tíma, spilaði á orgel, stjórnadi kirkjukórnum og var virk í kvenfélaginu auk þess að ganga fyrir stofnun Ungmennafélags Eyrarbakka árið 1908. Verslunin í húsinu gekk þó ekki lengi og var húsið notað til netagerðar og geymslu eftir að hún hætti. Netagerðin var á vegum Hampiðjunnar í Reykjavík og hóf störf í Miklagarði 1942. Þar var unnið við að ríða vængi og poka í troll en sjálf samsetningin fór fram í Reykjavík. Þessi starfsemi stóð til 1962 en um 15-16 manns höfðu starfað þar að staðaldri auk þess sem mikið var um heimahnýtingu. Fyrirtækið Pípugerðin var í húsinu á árunum 1945-1957 og framleiddi steyptrör í holræsi. Frá 1957 fór umfangsmikil framleiðsla á einangrunarplasti og einangruðum hitaveiturörum fram í húsinu þegar fyrirtækið Plastiðjan réð þar ríkjum. Það var mikil starfsemi hjá fyrirtækinu og þar störfuðu um 20 manns. Í tíð Plastiðjunnar var tvívegis byggt við húsið til þess að bregðast við auknum umsvifum. Rekstri plastiðjunnar var hætt 1986. Síðar var fyrirtækið Alpan með starfsemi í húsinu. Frá árinu 2005 hefur í húsinu verið veitingastaðurinn Rauða húsið en staðurinn var áður rekinn í Gunnarshúsi sem stendur vestar við Búðarstíg.

Heimildir:

Inga Lára Baldvinsdóttir. Margur í sandinn hér markaði slóð. (Reykjavík: Eyrarbyggðir 1998), bls. 74.

Vigfús Guðmundsson. Saga Eyrarbakka, síðara bindi. (Reykjavík: Víkingsútgáfan 1949), bls. 204.

„Saga Rauða hússins“. Rauða húsið. Sótt 12.09.2017 á: <http://raudahusid.is/um-rauda-husid/saga-rauda-hussins/>Vef. Eyrarbakki.is. Inga Lára Baldvinsdóttir. Sótt 12.09.2017, [http://eyrabakki.is/?page\\_id=95](http://eyrabakki.is/?page_id=95).**Varðveislumat:**

Listrænt gildi / Byggingarlist:

Miðlungs

Reisulegt verslunarhús í steinsteyptklassík með stórum gluggum á framhlíð. Breytingar rýra byggingarlistarlegt gildi.

Menningarsögulegt gildi:

Hátt

Byggt sem verslunarhús og hefur einnig hýst ýmsa iðnaðarstarfsemi og nú veitingastað. Hluti af upprunalegri bygging á Eyrarbakka.

Umhverfisgildi:

Miðlungs

Húsið er hluti af nærliggjandi umhverfi en sker sig þó úr vegna stærðar og gerðar.

Upprunalegt gildi:

Miðlungs

Húsið er töluvert breytt, hefur verið hækkað, byggt við það og þaki breytt.

Tæknilegt ástand:

Miðlungs

Ástand virðist þokkalegt.

**Varðveislugildi:**

Miðlungs

Byggingin ber vott um breyttar áherslur í byggingarlist og reist sem stórhuga verslunarhús.

Verndarflokkar:

Varðveisluverð heild - gulur litur á korti / Friðuð hús - fjóublár litur á korti

Fyrsti eigandi: Ólafur Bjarnason

Upphafleg notkun: Íbúð

Hönnuður:

Núverandi notkun: Íbúð



Stíghús III um 1950-1960. Einkasafn MKH.



Stíghús III, júní 2017.

**Gerð húss: Upphafleg:**

Byggingarefni:

Timbur, bindingar

**Núverandi:**

Timbur, bindingar

**Helstu breytingar:**

Byggt við húsið að austan uppúr 1961.

Gluggum breytt.

**Hönnuðir breytinga:**

Eiríkur Guðmundsson, smiður

Útveggir:

Bárujárn

Bárujárn

Pakgerð:

Mænisþak

Mænisþak

Pakklæðning:

Bárujárn

Bárujárn

Undirstaða:

Steinsteypt

Steinsteypt

Útlit:

Einlyft

Einlyft

Ris

Ris

Reykháfur

Viðbygging

Kjallari

**Saga**

Stíghús III er einfalt timburhús að gerð. Ólafur Bjarnason í Stíghúsi eystra byggði sjálfur húsið fyrir sig og sína árið 1911. Hann nefndi nýja húsið eftir gamla húsinu sínu þó það nýja stæði á öðrum stað í þorpinu en hin Stíghúsin. Húsið var stækkað eftir 1961 og var smiður stækkunarinnar Eiríkur Guðmundsson.

Heimildir:

Lilja Árnadóttir. Eyrarbakki, húsakönnun. (Reykjavík: Þjóðminjasafn Íslands 1989), bls. 60.

Þjóðskjalasafn Íslands. Fasteignamatbók fyrir Árnæssýslu. Fasteignamat 1916-1918 – undirmat; Árnæssýslu III. Bls. 125.

**Varðveislumat:**

Listrænt gildi / Byggingarlist:

Miðlungs

Einfalt timburhús, töluvert breytt og hlutföll sérkennileg.

Menningar sögulegt gildi:

Hátt

Hluti af sögulegri byggð á Eyrarbakka.

Umhverfisgildi:

Miðlungs

Stendur við götu en hefur litla samsvörun við sundurleit nærliggjandi hús.

Upprunalegt gildi:

Miðlungs

Húsið er mikið breytt s.s. gluggar og stækkun.

Tæknilegt ástand:

Lágt

Frekar slæmt, þarfnast viðhalds.

**Varðveislugildi:**

Miðlungs

Hluti af sögulegri byggð en breytingar á því rýra það gildi.

Verndarflokkar:

Varðveisluverð heild - gulur litur á korti

Fyrsti eigandi: Guðjón Öfjörð

Upphafleg notkun: Bílskúr

Hönnuður:

Núverandi notkun: Íbúð

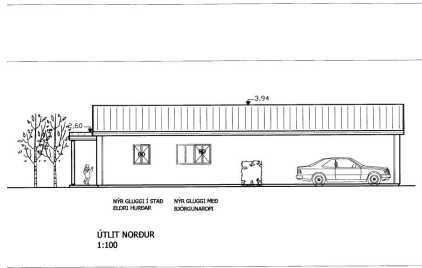

Búðarstígur 5b.

Búðarstígur 5, júlí 2020.

Gerð húss:	Upphafleg:	Núverandi:	Helstu breytingar:	Hönnuðir breytinga:
Byggingarefni:	Hlaðið, holsteinn	Hlaðið, holsteinn	1970 Húsið stækkað til vesturs.	Jón Oddsson,
Útveggir:				
Þakgerð:			2006 Húsið endurbætt að utan sem innan.	Bjarni Þór Ólafsson, byggingatækniþræðingur
Þakklæðning:	Bárujárn			
Undirstaða:				
Útlit:	Einlyft			

## Saga

Húsið var upphaflega 70 fermetra bílskúr byggður úr holsteini en ekki er vitað hvaða ár hann var byggður. Árið 1970 var húsið stækkað til vesturs og er viðbyggingin byggð úr stálgrind. Útbúin var íbúð í eldri hlutanum en nýji hlutinn nýttur sem bílskúr. Húsið var í upphafi renniverkstæði hjá Guðjóni Öfjörð rennismið.

Heimildir:

Vef. „Búðarstígur 5b“. Granni.is. Sótt 20.03.2018 á: [http://kort2.granni.is/granni/cfm/cfm\\_open/arb\\_bfr\\_skjol1.cfm?MAPNAME=Arborg1](http://kort2.granni.is/granni/cfm/cfm_open/arb_bfr_skjol1.cfm?MAPNAME=Arborg1)  
Lilja Árnadóttir. Eyrarbakki, húsakönnun. (Reykjavík: Þjóðminjasafn Íslands 1989), bls. 60.

Inga Lára Baldvinsdóttir og Magnús Karel Hannesson, munnleg heimild.

## Varðveislumat:

Listrænt gildi / Byggingarlist:	Lágt	Einfalt týpuhús, bílskúr/geymsla. Ekkert séstakt byggingarlistalegt gildi.
Menningarsögulegt gildi:	Lágt	Bílskúr frá 1970 breytt í íbúðarhús.
Umhverfisgildi:	Lágt	Bakhús frá Búðarstíg. Hefur lítil tengst við umhverfi sitt.
Upprunalegt gildi:	Miðlungs	Bílskúr sem var lengdur 1970.
Tæknilegt ástand:	Miðlungs	Virðist í þökkalegu ástandi.
<b>Varðveislugildi:</b>	Lágt	Hefur ekkert sérstakt gildi hvorki byggingarlistalega né umhverfislegt.
Verndarflokkar:		Varðveisluverð heild - gulur litur á korti

Fyrsti eigandi: Einar Jónsson

Upphafleg notkun: Íbúð / Iðnaður

Hönnuður:

Núverandi notkun: Íbúð

Hraungerði og skóbúð vestan við húsið.  
Einkasafn MKH.

Hraungerði, júlí 2017.

Gerð húss:	Upphafleg:	Núverandi:	Helstu breytingar:	Hönnuðir breytinga:
Byggingarefni:	Timbur, bindingar	Timbur, bindingar	1929 Skúrinn járnklæddur og þiljaður með búðarhillum.	
Útveggir:	Bárujárn	Timbur	1980 Gert við húsið, það timburklætt og skóbúðin rifin.	
Pakgerð:	Mænisþak	Mænisþak		
Pakklæðning:	Bárujárn	Bárujárn		
Undirstaða:	Hlaðin úr tilhöggnu grjóti	Hlaðin úr hraungrýti/grjóti		
Útlit:	Einlyft Portbyggt Ris Reykháfur Kjallari	Einlyft Viðbygging Kjallari		
<b>Saga</b>				

Húsið var byggt árið 1895 í stíl timburhúsa af dansk-íslenskri yngri gerð. Strax frá upphafi var húsið klætt bárujárni og var það Einar Jónsson efnamaður sem stóð að byggingunni. Á tímabili var skóbúð í viðbyggingu við húsið. Við endurbætur á húsinu um 1980 var það klætt timbri í stað bárujárns.

Heimildir:

Lilja Árnadóttir. Eyrarbakki, húsakönnun. (Reykjavík: Þjóðminjasafn Íslands 1989), bls. 43.

Þjóðskjalasafn Íslands. Fasteignamatbók fyrir Árnassýslu. Fasteignamat 1916-1918 – undirmat; Árnassýslu III. Bls. 135.

## Varðveislumat:

Listrænt gildi / Byggingarlist:	Miðlungs	Fallegt og einfalt timburhús af dansk-íslenskri yngri gerð.
Menningar sögulegt gildi:	Hátt	Hluti af sögulegri byggð Eyrarbakka frá því um og uppúr 1900
Umhverfisgildi:	Hátt	Mikilvægt hús í bæði götumynd og sem hluti af heild.
Upprunalegt gildi:	Hátt	Vandlega uppgert. Skraut sennilega frá síðari tíma.
Tæknilegt ástand:	Hátt	Virðist í ágætu ástandi.
<b>Varðveislugildi:</b>	Miðlungs	Mikilvægt sem hluti af heild og sögulegri byggð Eyrarbakka.
Verndarflokkar:		Friðuð hús - fjólublár litur á korti / Götumynd - rauður litur á korti / Varðveisluverð heild - gulur litur á korti

Fyrsti eigandi: Eyrarbakkaheppur

Upphafleg notkun: Verbúð

Hönnuður:

Núverandi notkun: Íþróttahús



Staður sem byggður var árið 1963. Einkasafn MKH.



Staður, júní 2017. Norðurhlíð.

**Gerð húss:**

Byggingarefni:

Útveggir:

Þakgerð:

Þakklæðning:

Undirstaða:

Útlit:

Einlyft  
Útitróppur**Upphafleg:****Núverandi:**

Steniklæðning slétt

Einhalla (skúrþak)

Bárujárn

Einlyft  
Útitróppur**Helstu breytingar:**

1994 Stækkað all verulega og fært í það horf sem húsið er í dag.

**Hönnuðir breytinga:**

Páll Zophoníasson, arkitekt

**Saga**

Upprunalega húsið Staður var byggt á lóðinni árið 1920. Það var flutt á Selfoss árið 1934 en eftir stóð kjallari hússins. Árið 1963 er byggt hús yfir gamla grunninn sem er nýtt sem verbúð fyrstu árin en eftir að húsið Fjölur var aflagt sem félagsheimili var farið að nýta Stað sem félagsheimili. Það var áramótin 1972-1973. Árið 1993 var hafist handa við að byggja nánast nýtt félagsheimili við Stað en lítið sést af upprunalegu verbúðinni. Enn stendur gamli kjallarinn frá 1920 undir húsinu. Félagsheimilið Staður eins og það stendur í dag er 750 fermetrar að stærð og inniheldur íþróttasal, lítin fundarsal og sal sem Kvenfélag Eyrarbakka fékk fyrir sinn þátt í byggingu hússins.

Heimildir:

Guðmundur Kristinsson. Saga Selfoss II. Frá 1930-1960. (Selfoss: Selfosskaupstaður 1991), bls. 157 og 221.

Inga Lára Baldvinsdóttir. Margur í sandinn hér markaði slóð. (Reykjavík: Eyrarbakkaheppur 1998), bls. 54.

Siggeir Ingólfsson. Munnleg heimild. 20.03.2018.

**Varðveislumat:**

Listrænt gildi / Byggingarlist:	Miðlungs	Ágætt hlutföll og þokkaleg byggingarlist.
Menningarsögulegt gildi:	Miðlungs	Félagsheimili og íþróttahús.
Umhverfisgildi:	Lágt	Fellur illa að hinni sögulegur byggð í næsta nágrenni.
Upprunalegt gildi:	Miðlungs	Óbreytt frá 1994.
Tæknilegt ástand:	Miðlungs	Virðist þokkalegt.
<b>Varðveislugildi:</b>	Lágt	Ágætt hús en fellur ekki vel að umhverfinu.
Verndarflokkar:	Varðveisluverð heild - gulur litur á korti	



Fyrsti eigandi: Sverrir Bjarnfinnsson

Upphafleg notkun: Íbúð

Hönnuður: Vilhjálmur Hjálmarsson

Núverandi notkun: Íbúð

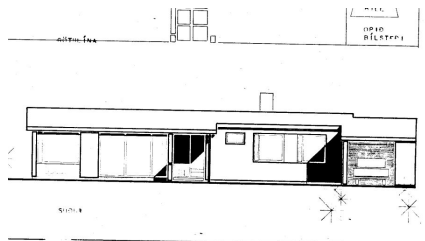

Búðarstígur 8.

Búðarstígur 8, júní 2017.

**Gerð húss:****Upphafleg:****Núverandi:****Helstu breytingar:****Hönnuðir breytinga:**

Byggingarefni:

Steinsteypt

Steinsteypt

Útveggir:

Múrsléttað

Múrsléttað

Pakgerð:

Mænisþak

Mænisþak

Pakklæðning:

Bárujárn

Bárujárn

Undirstaða:

Steinsteypt

Útlit:

Einlyft

Einlyft

Útitróppur

Útitróppur

Kjallari

Kjallari

**Saga**

Húsið er byggt árið 1967 í modernískum stíl. Það stendur á lóð Gróubæjar og Tindarstóls sem brunnu árið 1966.

**Varðveislumat:**

Listrænt gildi / Byggingarlist:

Miðlungs

Ágætt eintak einfaldra húsa undir áhrifum af modernismanum

Menningarsögulegt gildi:

Lágt

Íbúðarhús frá 1967.

Umhverfisgildi:

Lágt

Hefur enga samsvörun né tengsl við nærliggjandi byggð.

Upprunalegt gildi:

Hátt

Mjög líklega óbreytt.

Tæknilegt ástand:

Hátt

Virðist í góðu ástandi.

**Varðveislugildi:**

Lágt

Ágætt hús en tengist illa gömlu byggðinni.

Verndarflokkar:

Varðveisluverð heild - gulur litur á korti

Fyrsti eigandi: Kristján Jóhannesson

Upphafleg notkun: Íbúð

Hönnuður: Samúel Jónsson

Núverandi notkun: Íbúð

Kristjánshús, Búðarstígur 10a 1920-1930.  
Einkasafn MKH.

Kristjánshús, Búðarstígur 10a, júní 2017.

**Gerð húss: Upphafleg:**

Byggingarefni:

Timbur, bindingar

**Núverandi:**

Timbur, bindingar

**Helstu breytingar:**

1950 Gerðar endurbætur á húsinu.

**Hönnuðir breytinga:**

Útveggir:

Bárujárn

Bárujárn

Pakgerð:

Bogaþak

Bogaþak

1981 Viðbygging norðan megin við húsið rifin eftir 1981.

Pakklæðning:

Bárujárn

Bárujárn

1983 Frá 1983-1988 var húsið lagað og gluggaskípan færð til upprunalegs

Undirstaða:

Hlaðin úr tilhöggnu grjóti

Útlit:

Tvílyft

Tvílyft

Reykháfur

Útitróppur

Viðbygging

Kjallari

**Saga**

Búðarstígur 10a telst til timburklassíkur. Húsið var byggt árið 1898 fyrir Kristján Jóhannesson verslunarþjón og var smiður Samúel Jónsson eins og glögglega má sjá af pakgerðinni. Sama fjölskylda átti húsið til 1981. Húsið er eitt af fáum húsum sem standa eftir Samúel Jónsson. Samkvæmt virðingagjörð á húsinu nýbyggðu var skúr við norðurhlíð hússins. Hann stóð allt fram á níunda áratug 20. aldar.

Heimildir:

Lilja Árnadóttir. Eyrarbakki, húsakönnun. (Reykjavík: Þjóðminjasafn Íslands 1989), bls. 25.

Margrét Hrönn Hallmundsdóttir og Guðlaug Vilbogadóttir. Fornleifaskráning vegna breytinga á deiliskipulagi á Eyrarbakka. (Náttúrustofa Vestfjarða: Bolungarvík, maí 2015) óútgefin skýrsla.

Vef. Eyrarbakki.is. Inga Lára Baldvinsdóttir. Sótt 12.09.2017, [http://eyrarbakki.is/?page\\_id=95](http://eyrarbakki.is/?page_id=95).**Varðveislumat:**

Listrænt gildi / Byggingarlist:

Hátt

Timburklassík. Fallett einfalt hús. Góð hlutföll og samsvörun í gluggasetningu og ytra formi.

Menningarsögulegt gildi:

Hátt

Eitt fárra húsa eftir Samúel Jónsson sem enn standa. Samúelsþak. Hluti af sögulegri byggð.

Umhverfisgildi:

Hátt

Mikilvægt í götumynd Búðarstígs og sem hluti af heild.

Upprunalegt gildi:

Hátt

Húsið hefur verið gert upp í upprunalegri gerð.

Tæknilegt ástand:

Miðlungs

Virðist þarfnast einhvers viðhalds.

**Varðveislugildi:**

Hátt

Mikilvægt sem hluti af heild og vegna byggingarstíls (pakgerðar) og götumyndar.

Verndarflokkar:

Friðuð hús - fjóluþlár litur á korti / Götumynd - rauður litur á korti / Varðveisluverð heild - gulur litur á korti

Fyrsti eigandi: Guðni Jónsson

Upphafleg notkun: Íbúð

Hönnuður:

Núverandi notkun: Íbúð

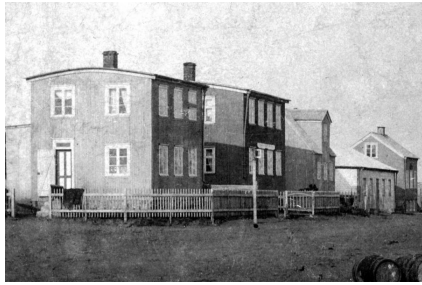

Búðarstígur 10b lengst til vinstri. Einkasafn MKH.



Búðarstígur 10b, ágúst 2020. Suðurhlíð.

Gerð húss:	Upphafleg:	Núverandi:	Helstu breytingar:	Hönnuðir breytinga:
Byggingarefni:	Timbur, bindingar	Timbur, bindingar	1921 Húsið breikkað, lengt og sett á það ris.	
Útveggir:	Bárujárn	Bárujárn		
Þakgerð:	Bogaþak	Mænisþak		
Þakklæðning:	Bárujárn	Bárujárn		
Undirstaða:	Hlaðin úr tilhöggnu grjóti	Hlaðin úr tilhöggnu grjóti		
Útlit:	Tvílyft Kjallari Reykháfur	Tvílyft Kjallari Viðbygging		

## Saga

Búðarstígur telst til timburklassíkur. Guðni Jónsson frá Skeiðháholti lét byggja húsið árið 1898. Á gömlum ljósmyndum sést að húsið var áþekkt Búðarstíg 10a, með bogadregnu þaki og því má því leiða að því líkur að smiður hússins hafi verið Samúel Jónsson.

Heimildir:

Vef. Eyrarbakki.is. Inga Lára Baldvinsdóttir. Sótt 12.09.2017, [http://eyrarakki.is/?page\\_id=95](http://eyrarakki.is/?page_id=95).

Lilja Árnadóttir. Eyrarbakki, húsakönnun. (Reykjavík: Þjóðminjasafn Íslands 1989), bls. 25.

## Varðveislumat:

Listrænt gildi / Byggingarlist:	Lágt	Húsið er mikið breytt sem rýrir mjög gildi þess. Var upphaflega timburklassík og eins og Búðarstígur 10a. Ytra form og hlutföll falla þó vel að byggðamynstri.
Menningarsögulegt gildi:	Hátt	Húsið er mikilvægur hluti af sögulegri byggð á Eyrarbakka.
Umhverfisgildi:	Hátt	Húsið er mjög mikilvægt í götummynd Búðarstígs og sem hluti af upprunalegri byggð á Eyrarbakka.
Upprunalegt gildi:	Lágt	Húsið er mjög mikið breytt frá upprunalegri gerð s.s. gluggar, viðbygging, þak og stærð.
Tæknilegt ástand:	Lágt	Húsið er í mjög slæmu ástandi.
<b>Varðveislugildi:</b>	Miðlungs	Vegna menningarsögu, sem hluti af götummynd og eldri byggð. Mikilvægt að húsið verði gert upp í upprunalegri mynd.
Verndarflokkar:	Friðuð hús - fjóluþlár litur á korti / Götummynd - rauður litur á korti / Varðveisluverð heild - gulur litur á korti	

Fyrsti eigandi: Gunnar Jónsson

Upphafleg notkun: Íbúð

Hönnuður:

Núverandi notkun: Íbúð



Gunnarshús, Búðarstígur 12 um 1930. Einkasafn MKH.



Gunnarshús, Búðarstígur 12. júní 2020.

Gerð húss:	Upphafleg:	Núverandi:	Helstu breytingar:	Hönnuðir breytinga:
Byggingarefni:	Timbur, bindingar	Timbur, bindingar	1996 Breytingar á útitróppum, snyrtingu bætt við undir palli.	Ólöf Flygenring, arkitekt
Útveggir:	Bárujárn	Bárujárn		
Pakgerð:	Mænisþak	Mænisþak		
Pakklæðning:	Bárujárn	Bárujárn		
Undirstaða:	Hlaðin úr tilhöggnu grjóti	Hlaðin úr tilhöggnu grjóti		
Útlit:	Einlyft Kvistir Reykháfur Ris	Einlyft Kvistir Portbyggt Ris		
<b>Saga</b>	Portbyggt	Reykháfur		

Gunnarshús er timburhús í sveitserstíl. Húsið var byggt árið 1915 af Gunnari Jónssyni sem húsið er kennt við. Húsið var byggt uppúr gamla barnaskólahúsinu sem stóð ofar í lóðinni. Barnaskólahúsinu gamla var rennt á sliskjum upp á steiptan kjallarann á Gunnarshúsi, sett á það port og hærra ris. Í kjallara hússins höfðu Gunnar og synir hans trésmíðaverkstæði en einnig var rekin greiðasala og gisting í húsinu. Húsið var þess vegna oft kallað Gistihúsið. Í húsinu var einnig oft leigð út aðstaða til að framkvæma ýmsar lækni-aðgerðir og oft lágu sjúklingar í húsinu eftir aðgerðir og í veikindum sínum. Um árabíl var þar rekin veitingaþjónusta, fyrst í kjallara hússins af Bergljótu Ragnars og Jóhönnu Leopoldsdóttir en frá 1995 til 1999 af Þóri Erlingssyni undir heitinu Kaffi Lefolli. Árið 2001 hóf Ingi Þór Jónsson rekstur á veitingastaðnum Rauða húsinu í Gunnarshúsi en flutti reksturinn ásamt meðeiganda sínum Pétri Andrésyni í húsið Miklagarð árið 2005.

Heimildir:

Vef. Eyrarbakki.is. Inga Lára Baldvinsdóttir. Sótt 12.09.2017, [http://eyrarbakki.is/?page\\_id=95](http://eyrarbakki.is/?page_id=95).

Lilja Árnadóttir. Eyrarbakki, húsakönnun. (Reykjavík: Þjóðminjasafn Íslands 1989), bls. 36.

Þjóðskjalasafn Íslands. Fasteignamatbók fyrir Árnessýslu. Fasteignamat 1916-1918 – undirmat; Árnessýslu III. Bls. 123.

## Varðveislumat:

Listrænt gildi / Byggingarlist:	Hátt	Fallegt og reisulegt sveitserhús, eitt fárra á Eyrarbakka. Góð hlutföll og samsvörun í gluggasetningu og ytra formi.
Menningarsögulegt gildi:	Hátt	Húsið er mikilvægur hluti af sögulegri byggð á Eyrarbakka. Húsið var byggt upp úr gamla barnaskólanum.
Umhverfisgildi:	Hátt	Hluti af götumynd og heild húsa á þessu svæði.
Upprunalegt gildi:	Hátt	Húsið er mjög upprunalegt.
Tæknilegt ástand:	Hátt	Gott, nýlega skipt um þak, glugga og tréverk.
<b>Varðveislugildi:</b>	Hátt	Mikilvægt hús vegna byggingarlistar, götumyndar og sem hluti af sögulegri byggð.
Verndarflokkar:	Friðuð hús - fjólublár litur á korti / Götumynd - rauður litur á korti / Varðveisluverð heild - gulur litur á korti	

Fyrsti eigandi: Hjörtþór Illugason

Upphafleg notkun: Íbúð

Hönnuður:

Núverandi notkun: Íbúð



Hof 1910. B.Árn.



Hof, júní 2020.

**Gerð húss:****Upphafleg:****Núverandi:****Helstu breytingar:****Hönnuðir breytinga:**

Byggingarefni:

Timbur, bindingar

Timbur, bindingar

Margt breyst, kvistur á suðurhlíð, stækkanir, klæðning og gluggar.

Útveggir:

Mænisþak

Bárujárni

1932 Gluggum fækkað milli virðinga.

Þakgerð:

Mænisþak

Mænisþak

Þakklæðning:

Bárujárni

Bárujárni

1934 Húsið stækkað til austurs á árunum 1930-1934.

Undirstaða:

Hlaðin úr tilhöggnu grjóti

Útlit:

Einlyft

Einlyft

Kvistir

Kvistir

Ris

Kjallari

Kjallari

Viðbygging

**Saga**

Hof var byggt árið 1888 og var fyrsti eigandi þess Hjörtþór Illugason verslunarmaður. Hús Hjörtþórs var mun minna en húsið er í dag enda hefur húsið verið stækkað oft. Jón Pálsson bankagjaldkeri keypti húsið árið 1896 þegar Hjörtþór dó og bjó þar um hríð.

Heimildir:

Lilja Árnadóttir. Eyrarbakki, húsakönnun. (Reykjavík: Þjóðminjasafn Íslands 1989), bls. 38.

Þjóðskjalasafn Íslands. Fasteignamatbók fyrir Árnessýslu. Fasteignamat 1916-1918 – undirmat; Árnessýslu III. Bls. 118.

**Varðveislumat:**

Listrænt gildi / Byggingarlist:	Miðlungs	Einfalt timburhús af dansk-íslenski eldri gerð. Hlutföllum raskað með breytingum og viðbygging framandi.
Menningar sögulegt gildi:	Hátt	Hluti af sögulegri byggð á Einarshafnartorfunni.
Umhverfisgildi:	Hátt	Hluti af heild húsa á Einarshafnartorfunni.
Upprunalegt gildi:	Miðlungs	Töluvert mikið breytt en breytingar taka tillit til upprunalegrar gerðar.
Tæknilegt ástand:	Hátt	Nýlega endurgert.
<b>Varðveislugildi:</b>	Miðlungs	Hluti af sögulegri byggð og heild húsa á Einarshafnartorfunni.
Verndarflokkar:	Friðuð hús - fjóluþlár litur á korti / Varðveisluverð heild - gulur litur á korti	

Fyrsti eigandi: Jón Ásbjörnsson

Upphafleg notkun:

Hönnuður:

Núverandi notkun: Íbúð



Nýhöfn fyrir miðju á mynd. SME.



Nýhöfn, júní 2017. Suðurhlíð.

Gerð húss:	Upphafleg:	Núverandi:	Helstu breytingar:	Hönnuðir breytinga:
Byggingarefni:	Timbur, bindingar	Timbur, bindingar	1990 Svalir byggðar ofan á inngangsskúr.	Helgi Guðmundsson,
Útveggir:	Timbur	Bárujárn		
Þakgerð:	Mænisþak	Mænisþak	2008 Þak hækkað, 3 kvistir settir, gluggar og klæðning fært nær uppruna.	Jón Friðrik Matthíasson, byggingatæknifræðingur
Þakklæðning:	Bárujárn	Bárujárn		
Undirstaða:	Steinsteypt	Steinsteypt		
Útlit:	Einlyft Inngönguskúr (bíslag) Reykháfur	Einlyft Inngönguskúr (bíslag) Kvistir Ris Reykháfur		

## Saga

Húsið var byggt árið 1914 fyrir Jón Ásbjörnsson og fjölskyldu hans. Smiður hússins var líklega Gunnar Jónsson í Gunnarshúsi og synir hans.

Heimildir:

Lilja Árnadóttir. Eyrarbakki, húsakönnun. (Reykjavík: Þjóðminjasafn Íslands 1989), bls. 60.

Þjóðskjalasafn Íslands. Fasteignamatbók fyrir Árnæssýslu. Fasteignamat 1916-1918 – undirmat; Árnæssýslu III. Bls. 122.

## Varðveislumat:

Listrænt gildi / Byggingarlist:	Miðlungs	Einfalt timburhús. Breytingar virðast taka mið af sveitserstíl.
Menningar sögulegt gildi:	Hátt	Hluti af sögulegri byggð á Einarshafnartorfunni.
Umhverfisgildi:	Hátt	Hluti af heild Einarshafnartorfunnar.
Upprunalegt gildi:	Lágt	Mikið breytt en breytingar taka ekki næganlega tillit til upprunalegrar gerðar.
Tæknilegt ástand:	Lágt	Húsið þarfnast töluverðs viðhalds.
Varðveislugildi:	Miðlungs	Sem hluti af heild húsa í sögulegri byggð Einarshafnartorfunnar.
Verndarflokkar:		Friðuð hús - fjólublár litur á korti / Götumynd - rauður litur á korti / Varðveisluverð heild - gulur litur á korti

Fyrsti eigandi: Sigurmundur Guðjónsson

Upphafleg notkun: Íbúð

Hönnuður:

Núverandi notkun: Íbúð



Búðarstígur 16 fyrir miðju. Ljósmyndari Sigurður Jónsson.



Búðarstígur 16, júní 2017. Vesturhlíð.

**Gerð húss:****Upphafleg:****Núverandi:**

Byggingarefni:

Hlaðið, holsteinn

Hlaðið, holsteinn

Útveggir:

Múrsléttað

Steniklæðning

Pakgerð:

Valmaþak

Mænisþak

Pakklæðning:

Bárujárn

Bárujárn

Undirstaða:

Steinsteypt

Útlit:

Einlyft

Einlyft

Kjallari

Viðbygging

Ris

**Helstu breytingar:**

1990 Þök rifin af gömlu húsunum, sett ris á austurhluta og húsið klætt.

**Hönnuðir breytinga:**

Erlingur Ingvason, tæknifræðingur

**Saga**

Húsið er byggt árið 1952 undir áhrifum mótternisma.

**Varðveislumat:**

Listrænt gildi / Byggingarlist:

Lágt

Húsið er gjörbreytt og breytingarnar eru í anda póstmótternisma.

Menningarsögulegt gildi:

Lágt

Ekkert sérstakt menningarsögulegt gildi.

Umhverfisgildi:

Lágt

Fellur illa að götmynd, yfirþyrmandi hús.

Upprunalegt gildi:

Lágt

Gjörbreytt, s.s. þak viðbyggingar, klæðning, gluggar o.fl.

Tæknilegt ástand:

Lágt

Virðist frekar slæmt.

**Varðveislugildi:**

Lágt

Afleitt hús byggingarlistarlega og frekt í götmyndinni.

Verndarflokkar:

Varðveisluverð heild - gulur litur á korti

Fyrsti eigandi:

Upphafleg notkun: Iðnaður

Hönnuður:

Núverandi notkun: Veiðarfærageymsla.



Búðarstígur 19a, júní 2017.



Búðarstígur 19a, júní 2020.

**Gerð húss:****Upphafleg:****Núverandi:****Helstu breytingar:****Hönnuðir breytinga:**

Byggingarefni:

Steinsteypt

Steinsteypt

2020 Bragginn klæddur.

Útveggir:

Múrsléttað

Múrsléttað

Pakgerð:

Bogaþak

Bogaþak

Pakklæðning:

Bárujárn

Bárujárn

Undirstaða:

Útlit:

Einlyft  
ReykháfurEinlyft  
Reykháfur**Saga**

Braggi byggður árið 1947. Bragginn var fluttur frá Reykjavíkurlugvelli. Hér var Bifreiðaverkstæði Eyrarbakka. Bragginn var notaður sem verkstæði fyrir bíla og voru gryfjur í gólfi braggans. Guðjón Öfjörð var verkstjóri á verkstæðinu þegar Kaupfélag Árnesinga eignast braggan og tók yfir rekstur verkstæðisins.

**Varðveislumat:**

Listrænt gildi / Byggingarlist:

Miðlungs

Mjög sérstök og áhugaverð bygging. Ósamhverfur braggi.

Menningarsögulegt gildi:

Miðlungs

Tengist sögu Bifreiðaverkstæðis Eyrarbakka.

Umhverfisgildi:

Miðlungs

Hefur litla samsvörun eða tengingu við umhverfi sitt eins og það er núna.

Upprunalegt gildi:

Miðlungs

Hefur mikið verið breytt nýlega og hefði mátt taka betur tillit til sérkenna hans við endurgerð og breytingar.

Tæknilegt ástand:

Hátt

Nýlega endurgerður.

**Varðveislugildi:**

Lágt

Áhugaverð bygging en breytingar rýra gildi hans.

Verndarflokkar:

Varðveisluverð heild - gulur litur á korti



Fyrsti eigandi: Halldór Forni Gunnlaugsson

Upphafleg notkun: Íbúð

Hönnuður: Guðmundur Óskarsson

Núverandi notkun: Íbúð



Búðarstígur 19c.



Búðarstígur 19c. Júní 2017.

**Gerð húss:****Upphafleg:****Núverandi:****Helstu breytingar:****Hönnuðir breytinga:**

Byggingarefni:

Útveggir:

Þakgerð: Gafsnéitt þak

Þakklæðning: Bárújárn

Undirstaða:

Útlit: Einlyft

Kvistir

Ris

Turn

**Saga**

Húsið er byggt árið 2004 og er enn ófullgert.

**Varðveislumat:**

Listrænt gildi / Byggingarlist:	Miðlungs	Mjög sérstakt hús byggt í barokkstíl - timburbarokk.
Menningarsögulegt gildi:	Lágt	Nýlegt hús án sögulegra tengsla.
Umhverfisgildi:	Lágt	Hefur engin tengsl við umhverfi og staðsetning sérkennileg.
Upprunalegt gildi:	Hátt	Nýlegt hús og er enn í byggingu.
Tæknilegt ástand:	Miðlungs	Er enn í byggingu.
<b>Varðveislugildi:</b>	Lágt	Sérkennilegt nýlegt hús í barokkstíl. Ófullgert.
Verndarflokkar:	Varðveisluverð heild - gulur litur á korti	

Fyrsti eigandi: Stefán S. Stefánsson

Upphafleg notkun: Íbúð

Hönnuður: Bjarni Pálsson

Núverandi notkun: Íbúð

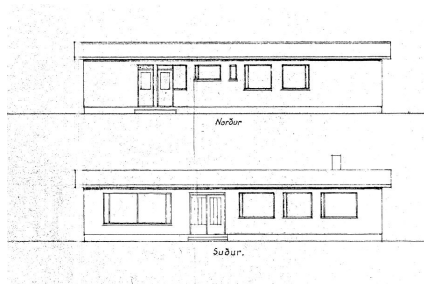

Búðarstígur 20.



Búðarstígur 20, júní 2017. Suðausturhlíðar.

**Gerð húss: Upphafleg:**

Byggingarefni: Steinsteipt  
 Útveggir: Bárújárn  
 Pakkerð: Mænisþak  
 Pakklæðning: Bárújárn  
 Undirstaða: Steinsteipt  
 Útlit: Einlyft

**Núverandi:**

Steinsteipt  
 Bárújárn  
 Mænisþak  
 Bárújárn  
 Steinsteipt  
 Einlyft  
 Útskot (karnap)

**Helstu breytingar:**

2001 Inngangsskúr byggður við húsið.

**Hönnuðir breytinga:**

Guðjón Þórir Sigfússon,  
 verkfræðingur

**Saga**

Húsið er byggt árið 1982 og er af módernískri gerð.

**Varðveislumat:**

Listrænt gildi / Byggingarlist:	Lágt	Ekki góð byggingarlist - týpuhús og mikið breytt.
Menningarsögulegt gildi:	Lágt	Ekkert sérstakt gildi.
Umhverfisgildi:	Lágt	Fellur illa að götummyndinni.
Upprunalegt gildi:	Lágt	Mikið breytt, klæðning og viðbygging.
Tæknilegt ástand:	Lágt	Virðist í slæmu ástandi.
<b>Varðveislugildi:</b>	Lágt	Fyrsta húsið vestan megin við Búðarstíg. Skapar óaðlaðandi aðkomu inn í bæinn þeim megin.
Verndarflokkar:		Varðveisluverð heild - gulur litur á korti

Fyrsti eigandi: Torfi Sigurðsson

Upphafleg notkun: Íbúð

Hönnuður:

Núverandi notkun: Menningarstarfsemi



Norðurbær 1993. Ljósmyndari Sigurður Jónsson.



Norðurbær, júní 2017.

**Gerð húss:****Upphafleg:****Núverandi:****Helstu breytingar:****Hönnuðir breytinga:**

Byggingarefni:

Timbur, bindingar

Timbur, bindingar

2002 Lagfært að utan sem innan og byggt nýtt bíslag og útitröppur.

Sigurbergur Árnason, arkitekt

Útveggir:

Bárujárn

Bárujárn

Pakgerð:

Mænisþak

Mænisþak

Pakklæðning:

Bárujárn

Bárujárn

Undirstaða:

Hlaðin úr tilhöggnu grjóti

Útlit:

Einlyft  
KjallariEinlyft  
Útskot (karnap)  
Kjallari  
Útitröppur**Saga**

Torfabæ byggði Torfi Sigurðsson verslunarþjónn árið 1908. Hann bjó áður í torfbæ sem stóð á sama stað og nýja húsið. Húsið hefur verið sumarbústaður í nokkra áratugi.

Heimildir:

Lilja Árnadóttir. Eyrarbakki, húsakönnun. (Reykjavík: Þjóðminjasafn Íslands 1989), bls. 30.

Þjóðskjalasafn Íslands. Fasteignamatbók fyrir Árnessýslu. Fasteignamat 1916-1918 – undirmat; Árnessýslu III. Bls. 122.

**Varðveislumat:**

Listrænt gildi / Byggingarlist:

Miðlungs

Einfalt lítið alþýðuhús, þurrabúð. Endurgerð og útfærsla á bíslagi nýrir gildi þess.

Menningarsögulegt gildi:

Hátt

Mikilvægur hluti af sögulegri heild húsa á Einarshafnartorfunni.

Umhverfisgildi:

Miðlungs

Stendur í bakgrunni og tengist ekki götu.

Upprunalegt gildi:

Miðlungs

Hefur verið endurgert en ekki alveg í samræmi við upprunalega gerð. Gluggar breyttir.

Tæknilegt ástand:

Miðlungs

Ástand þokkalegt.

**Varðveislugildi:**

Miðlungs

Hluti af Einarshafnarhverfinu og sögulegri byggð Eyrarbakka.

Verndarflokkar:

Varðveisluverð heild - gulur litur á korti / Friðuð hús - fjólublár litur á korti / Götumynd - rauður litur á korti

Fyrsti eigandi: Guðmundur Steinsson (23.09.1867-05.02.1946)

Upphafleg notkun: Íbúð

Hönnuður:

Núverandi notkun: Íbúð



Steinsbær I. Ljósmyndari Lilja Árnadóttir.



Steinsbær I, júní 2017. Austurhlíð.

Gerð húss:	Upphafleg:	Núverandi:	Helstu breytingar:	Hönnuðir breytinga:
Byggingarefni:	Timbur, bindingar	Timbur, bindingar		
Útveggir:	Timbur	Bárujárn		
Þakgerð:	Mænisþak	Mænisþak		
Þakklæðning:	Timburspónn	Bárujárn		
Undirstaða:				
Útlit:	Einlyft Ris	Einlyft Ris		

## Saga

Húsið var byggt árið 1918 af Guðmundi Steinssyni. Hann bjó þar með fjölskyldu sinni til ársins 1950. Húsið hefur verið sumarhús lengst af síðan en búið hefur verið í því síðustu ár.

Heimildir:

Lilja Árnadóttir. Eyrarbakki, húsakönnun. (Reykjavík: Þjóðminjasafn Íslands 1989), bls. 60.

Þjóðskjalasafn Íslands. Fasteignamatbók fyrir Árnessýslu. Fasteignamat 1916-1918 – undirmat; Árnessýslu III. Bls. 116.

## Varðveislumat:

Listrænt gildi / Byggingarlist:	Miðlungs	Einfalt timburhús, þurrabúð í burstabæjarstíl.
Menningarsögulegt gildi:	Hátt	Húsið tilheyrir sögulegri byggð á Einarshafnartorfunni.
Umhverfisgildi:	Hátt	Hluti af heild Einarshafnartorfunnar. Stendur nánast utan í Steinsbæ II.
Upprunalegt gildi:	Miðlungs	Ytri hlutföll sennilega óbreytt.
Tæknilegt ástand:	Miðlungs	Virðist þarfnast einhvers viðhalds.
<b>Varðveislugildi:</b>	Miðlungs	Hluti af sögulegri byggð Einarshafnartorfunnar.
Verndarflokkar:		Varðveisluverð heild - gulur litur á korti / Friðuð hús - fjólublár litur á korti / Götumynd - rauður litur á korti

Fyrsti eigandi: Sigurður Jónsson

Upphafleg notkun: Íbúð

Hönnuður:

Núverandi notkun: Íbúð



Steinsbær II, júní 2017.

Gerð húss:	Upphafleg:	Núverandi:	Helstu breytingar:	Hönnuðir breytinga:
Byggingarefni:	Steinsteypt	Steinsteypt	1918 Búið að bæta við inngangsskúr úr steinsteypu við austurgöfl.	
Útveggir:		Bárujárn		
Þakgerð:	Mænisþak	Mænisþak	1932 Húsið stækkað til vesturs. Stærð 1932: 9,7x 5,3m h. 5,2m.	
Þakklæðning:	Bárujárn	Bárujárn		
Undirstaða:	Steinsteypt	Steinsteypt	2007 Viðgerð að innan sem utan, settur kvistur, ný klæðning og þakgluggar.	Lárus B. Guðmarsson, arkitekt
Útlit:	Einlyft Portbyggt Reykháfur Kjallari	Ris Portbyggt Kvistir Útitróppur Kjallari	2018 Byggður bílskúr vestan megin við húsið.	Ómar Þróstur Björgólfsson,

## Saga

Húsið er byggt 1918 og er fyrsti íbúi þess Sigurður Jónsson. Húsið hefur tekið töluverðum breytingum í gegnum tíðina.

Heimildir:

Þjóðskjalasafn Íslands. Fasteignamatbók fyrir Árnassýslu. Fasteignamat 1916-1918 – undirmat; Árnassýslu III. Bls. 116.

## Varðveislumat:

Listrænt gildi / Byggingarlist:	Miðlungs	Steinsteypt hús í sveitserstíl. Ytri hlutföll húss góð en yfirþyrmandi kvistur og svalir. Nýlegur bílskúr er alltof stór og úr takti við hlutföll í húsinu.
Menningarsögulegt gildi:	Hátt	Hluti af sögulegri byggð á Einarshafnartorfunni.
Umhverfisgildi:	Miðlungs	Íbúðarhúsið er mikilvægur hluti af Einarshafnartorfunni. Stærð og staðsetning nýlegs bílskúrs fellur illa að heildstæðu byggðamynstri Einarshafnartorfunnar.
Upprunalegt gildi:		Steinsteypt hús klætt með bárujárn og gluggaumgjörð og annar frágangur í samræmi við timburhús.
Tæknilegt ástand:	Hátt	Virðist vera í góðu ástandi.
Varðveislugildi:	Miðlungs	Íbúðarhúsið er mikilvægur hluti af sögulegri byggð Einarshafnartorfunnar.
Verndarflokkar:		Varðveisluverð heild - gulur litur á korti / Friðuð hús - fjólublár litur á korti / Götumynd - rauður litur á korti

Fyrsti eigandi: Björn Jónsson

Upphafleg notkun:

Hönnuður:

Núverandi notkun: Íbúð



Prestshús um miðja 20. öld. SME.



Prestshús, júní 2017.

Gerð húss:	Upphafleg:	Núverandi:	Helstu breytingar:	Hönnuðir breytinga:
Byggingarefni:	Timbur, bindingar	Timbur, bindingar	Gluggum oft verið breytt en eru komnir í upprunalegt horf.	
Útveggir:	Bárujárn	Bárujárn		
Pakgerð:	Mænisþak	Mænisþak		
Pakklæðning:	Bárujárn	Bárujárn		
Undirstaða:	Hlaðin úr tilhöggnu grjóti	Hlaðin úr tilhöggnu grjóti		
Útlit:	Einlyft Kvistir Portbyggt Ris	Einlyft Portbyggt Kvistir Ris		
<b>Saga</b>	Reykháfur	Reykháfur		

Húsið er byggt árið 1906 uppúr viðum hins gamla Prestshúss sem stóð á svipuðum stað og var byggt árið 1859. Þess vegna er húsið oft kallað Prestshús þó svo að prestur hafi ekki búið í þessu tiltekna húsi. Húsið smíðaði Magnús Magnússon í Nýjabæ og Ólafur Bjarnason í Stíghúsi aðstoðaði við smíðina. Frá upphafi voru tvær íbúðir í húsinu og var svo lengi fram eftir 20. öldinni. Húsið var augnstungió fyrir 1947 en gluggar hafa nú verið færðir til upprunalegra horfs.

Heimildir:

Lilja Árnadóttir. Eyrarbakki, húsakönnun. (Reykjavík: Þjóðminjasafn Íslands 1989), bls. 28.

Þjóðskjalasafn Íslands. Fasteignamatbók fyrir Árnæssýslu. Fasteignamat 1916-1918 – undirmat; Árnæssýslu III. Bls. 120.

## Varðveislumat:

Listrænt gildi / Byggingarlist:	Hátt	Fallegt timburhús, yngri gerð. Góð hlutföll þar sem form, gluggasetning og efni spila fallega saman.
Menningar sögulegt gildi:	Hátt	Hluti af sögulegri byggð á Einarshafnartorfunni.
Umhverfisgildi:	Hátt	Hluti af heildstæðri byggð Einarshafnarhúsanna.
Upprunalegt gildi:	Hátt	Hefur verið endurgert í samræmi við upprunalega gerð.
Tæknilegt ástand:	Miðlungs	Ástand þokkalegt, þarfnast einhvers viðhalds.
<b>Varðveislugildi:</b>	Hátt	Hluti af sögulegri byggð og heild húsa á Einarshafnartorfunni.
Verndarflokkar:		Friðuð hús - fjólublár litur á korti / Varðveisluverð heild - gulur litur á korti / Götumynd - rauður litur á korti

Fyrsti eigandi: Guðni Jónsson og Jón Vilhjálmsson

Upphafleg notkun: Íbúð

Hönnuður: Líklega Samúel Jónsson

Núverandi notkun: Frístundir/sumarhús



Einarshöfn í upphafi 20. aldar. Þjms.



Einarshöfn, júní 2017. Suðurhlíð

**Gerð húss: Upphafleg:**

Byggingarefni:

Timbur, bindingar

**Núverandi:**

Timbur, bindingar

**Helstu breytingar:**

1997 Klæðning endurnýjuð og gluggar færðir til upprunalegs horfs 1997

**Hönnuðir breytinga:**

Jon Nordsteien, arkitekt

Útveggir:

Bárujárn

Pakgerð:

Flatt þak

Bogaþak

Pakklæðning:

Bárujárn

Bárujárn

Undirstaða:

Útlit:

Tvílyft

Tvílyft  
Viðbygging  
Kjallari**Saga**

Einarshöfn III er byggt sem parhús og er tvískipt. Húsið er virt til húsaskatts árið 1899 og kemur þar fram að eigendur séu þeir Jón Vilhjálmsson skósmiður og Guðni Jónsson. Húsið er 15 al. langt og 8 1/2 al. breytt, tvílyft með bogapaki járnklæddu. Þá eru suðurveggur og austurgafi járnklæddir sem og vesturgafi hússins niður að miðju. Annað er klætt með þakpappa. Við norðurvegg er geymsluskúr. Inni er húsinu skipt í tvo parta með þverskilrúmi og gangi. Skósmíðaverkstæði Jóns er í vesturenda og eldhús. Þar uppi á lofti eru þrjú herbergi. Í austurenda, þ.e. hluta Guðna eru tvö herbergi niðri, stofa og eldhús. Uppi á lofti eru þrjú herbergi. Undir húsinu eru kjallarar og er grunnurinn steinlímur. Húsið er byggt á starfsárum Samúels Jónssonar á Eyrarbakka. Útlit og form hússins benda til þess að Samúel hafi verið smiður þess sbr. húsinn að Búðarstíg 10A og 10B en Samúel smíðaði þau hús. Á gömlum ljósmyndum má sjá að gluggi hefur verið málaður á bárujárníð fyrir ofan útidrynar að sunnanverðu til að jafna hlutföll í húsinu sbr. ljósmynd frá Þjóðminjasafni hér að ofan. Sigurjón Ólafsson myndhöggvari ólst upp í vestari hluta hússins.

Heimildir:

Vef. Eyrarbakki.is. Lilja Árnadóttir og Lára Baldvinsdóttir. Sótt 24.09.2020. <https://eyrarbakki.is/husin-a-bakkanum/einarshofn-iii/> Lilja Árnadóttir. Eyrarbakki, húsakönnun. (Reykjavík: Þjóðminjasafn Íslands 1989), bls. 29.

Þjóðskjalasafn Íslands. Skjalasafn endurskoðunarinnar. Virðingagjörðir og skýrslur frá 1896, 1898, 1899 og 1900.

Þjóðskjalasafn Íslands. Fasteignamatbók fyrir Árnæssýslu. Fasteignamat 1916-1918 – undirmat; Árnæssýslu III. Bls. 119-120.

**Varðveislumat:**

Listrænt gildi / Byggingarlist:	Hátt	Timburklassík. Fallett hús í góðum hlutföllum þar sem form, gluggasetning og efni spila fallega saman.
Menningarsögulegt gildi:	Hátt	Hluti af sögulegri byggð Einarshafnarhverfis. Eitt fárra húsa með bogapaki (Samúelsþak).
Umhverfisgildi:	Hátt	Hluti af heildstæðri byggð Einarshafnartorfunnar.
Upprunalegt gildi:	Hátt	Virðist mjög upprunalegt.
Tæknilegt ástand:	Miðlungs	Virðist þarfnast einhvers viðhalds.
<b>Varðveislugildi:</b>	Hátt	Hluti af sögulegri byggð og heild húsa á Einarshafnartorfunni.
Verndarflokkar:		Friðuð hús - fjóluþlúr litur á korti / Varðveisluverð heild - gulur litur á korti / Götumynd - rauður litur á korti

Fyrsti eigandi: Jakob Jónsson

Upphafleg notkun: Íbúð

Hönnuður:

Núverandi notkun: Íbúð



Jakobsbær um miðja 20. öld. SME.



Jakobsbær, júní 2020.

Gerð húss:	Upphafleg:	Núverandi:	Helstu breytingar:	Hönnuðir breytinga:
Byggingarefni:	Steinsteypt	Steinsteypt		
Útveggir:	Múrsléttað	Múrsléttað		
Pakgerð:	Mænisþak	Mænisþak		
Pakklæðning:	Bárujárn	Bárujárn		
Undirstaða:	Steinsteypt	Steinsteypt		
Útlit:	Einlyft Inngönguskúr (bísлаг) Kvistir Portbyggt	Einlyft Inngönguskúr (bísлаг) Kvistir Portbyggt		
<b>Saga</b>	Ris	Ris		

Húsið var byggt árið 1913 af Jakobi Jónssyni formanni og bónda og telst vera steinsteyptur veitser. Yfirmiður hússins var Kornelíus Stark Sigmundsson en honum til aðstoðar störfuðu Magnús Magnússon í Nýjabæ og Ólafur Bjarnason í Stíghúsi við bygginguna. Húsið er eitt af fyrstu steinsteyptu húsunum á Eyrarbakka. Jakob Jónsson og Ragnheiður kona hans voru með töluverðann búskap í Einarshöfn og heysuðu meðal annars Kaldaðarneseyjar til þess að eiga ofan í bústofninn.

Heimildir:

Vef. „Einarshöfn III“. Kortasjá, Sótt 13.09.2017 á: <http://kortasja.myndasetur.is/>

Lilja Árnadóttir. Eyrarbakki, húsakönnun. (Reykjavík: Þjóðminjasafn Íslands 1989), bls. 30.

Þjóðskjalasafn Íslands. Fasteignamatbók fyrir Árnessýslu. Fasteignamat 1916-1918 – undirmat; Árnessýslu III. Bls. 121.

## Varðveislumat:

Listrænt gildi / Byggingarlist:	Hátt	Fallegur einfaldur steinsteyptur veitser í góðum hlutföllum með reglulegri gluggasetningu.
Menningarssögulegt gildi:	Hátt	Hluti af sögulegri byggð Einarshafnarhverfis. Eitt fárra steinhúsa frá þessum tíma.
Umhverfisgildi:	Hátt	Hluti af heildstærðri byggð Einarshafnartorfunnar.
Upprunalegt gildi:	Hátt	Virðist vera mjög upprunalegt.
Tæknilegt ástand:	Hátt	Hefur verið endurnýjað á vandaðan hátt.
<b>Varðveislugildi:</b>	Hátt	Hluti af sögulegri byggð og heild húsa á Einarshafnartorfunni.
Verndarflokkar:		Friðuð hús - fjólublár litur á korti / Varðveisluverð heild - gulur litur á korti / Götumynd - rauður litur á korti



Fyrsti eigandi: Bjarni Bjarnason

Upphafleg notkun: Íbúð

Hönnuður:

Núverandi notkun:



Dísubær 1993. Ljósmyndari Sigurður Jónsson.



Dísubær, mars 2018.

**Gerð húss:****Upphafleg:****Núverandi:****Helstu breytingar:****Hönnuðir breytinga:**

Byggingarefni:

Timbur, bindingar

Timbur, bindingar

Útveggir:

Bárujárn

Pakgerð:

Mænisþak

Mænisþak

Pakklæðning:

Bárujárn

Bárujárn

Undirstaða:

Hlaðin úr tilhöggnu grjóti

Útlit:

Einlyft

Einlyft

Ris

Ris

Reykháfur

Reykháfur

Kjallari

Útitróppur

**Saga**

Kjallari

Húsið er byggt árið 1900 af Bjarna Bjarnasyni sem bjó þar ásamt fjölskyldu sinni.

Heimildir:

Lilja Árnadóttir. Eyrarbakki, húsakönnun. (Reykjavík: Þjóðminjasafn Íslands 1989), bls. 31.

Þjóðskjalasafn Íslands. Fasteignamatbók fyrir Árnassýslu. Fasteignamat 1916-1918 – undirmat; Árnassýslu III. Bls. 121.

**Varðveislumat:**

Listrænt gildi / Byggingarlist:

Miðlungs

Ágætt lítið alþjóðhús í flokki timburhúsa af dansk-íslenskrri yngri gerð. Hlutföll góð en gluggar breyttir.

Menningar sögulegt gildi:

Hátt

Mikilvægur hluti af sögulegri heild húsa á Einarshafnartorfunni.

Umhverfisgildi:

Hátt

Húsið tengist ekki götu en er mikilvægur hluti af heild húsa Einarshafnarhverfis.

Upprunalegt gildi:

Miðlungs

Gluggar breyttir en virðist að öðru leyti nokkurn vegin upprunalegt.

Tæknilegt ástand:

Miðlungs

Virðist í ágætu ástandi.

**Varðveislugildi:**

Miðlungs

Mikilvægur hluti af sögulegri byggð og heild húsa á Einarshafnartorfunni.

Verndarflokkar:

Friðuð hús - fjóluþlár litur á korti / Varðveisluverð heild - gulur litur á korti / Götumynd - rauður litur á korti

Fyrsti eigandi: Eyrarbyggahreppur

Upphafleg notkun:

Hönnuður: Magnús Ingi Ingvarsson

Núverandi notkun: Íbúð

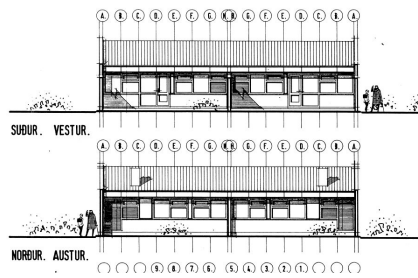

Eyrargata 1a og 1b.

Eyrargata 1a og 1b, júlí 2017.

Gerð húss:	Upphafleg:	Núverandi:	Helstu breytingar:	Hönnuðir breytinga:
Byggingarefni:	Steinsteypt	Steinsteypt		
Útveggir:		Steniklæðning		
Pakgerð:	Mænisþak	Mænisþak		
Pakklæðning:	Bárujárn	Bárujárn		
Undirstaða:				
Útlit:	Einlyft	Einlyft		

## Saga

Parhús úr steypueiningum byggt 1979. Klætt að utan með steni á síðari árum. Húsið var upphaflega byggt sem tveggja íbúða kennarabústaður.

## Varðveislumat:

Listrænt gildi / Byggingarlist:	Miðlungs	Einingahús. Var töluvert byggt af þessari gerð á 7. áratugnum út um land. Búið að klæða með steni klæðningu.
Menningarsögulegt gildi:	Lágt	Íbúðarhús frá 1979.
Umhverfisgildi:	Lágt	Er í hópi 4 mismunandi húsa frá svipuðum tíma. Lítið umhverfisgildi.
Upprunalegt gildi:	Lágt	Búið að klæða að utan sem rýrir mjög gildi þess.
Tæknilegt ástand:	Lágt	Þarfnast viðhalds.
<b>Varðveislugildi:</b>	Lágt	Hafa ekkert sérstakt gildi og ættu Eyrargata 1, 3, 5 og 7 að vera utan afmörkunar verndarsvæðis.
Verndarflokkar:	Varðveisluverð heild - gulur litur á korti	

Fyrsti eigandi: Ársæll Þórðarson

Upphafleg notkun: Íbúð

Hönnuður: Sigurður Jakobsson

Núverandi notkun: Íbúð

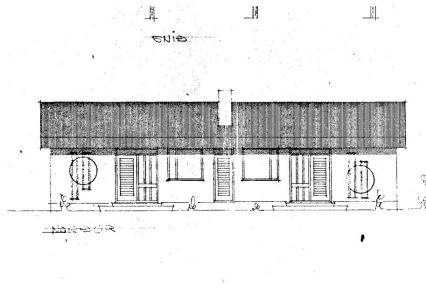

Eyrargata 3a og 3b.



Eyrargata 3a og 3b, júní 2017.

Gerð húss:	Upphafleg:	Núverandi:	Helstu breytingar:	Hönnuðir breytingar:
Byggingarefni:	Steinsteypt	Steinsteypt		
Útveggir:	Múrsléttað	Múrsléttað		
Pakgerð:	Mænisþak	Mænisþak		
Pakklæðning:	Bárujárn	Bárujárn		
Undirstaða:	Steinsteypt			
Útlit:	Einlyft	Einlyft		

## Saga

Hefðbundið steinsteypt parhús byggt 1977. Ekki fullbyggt fyrr en 1982-1983.

## Varðveislumat:

Listrænt gildi / Byggingarlist:	Lágt	Hefðbundið einbýlishús, týpuhús frá 8.áratug.
Menningarsögulegt gildi:	Lágt	Íbúðarhús frá 1977.
Umhverfisgildi:	Lágt	Er í hópi 4 mismunandi húsa frá svipuðum tíma. Lítið umhverfisgildi.
Upprunalegt gildi:	Miðlungs	Virðist nokkuð upprunalegt.
Tæknilegt ástand:	Miðlungs	Virðist í nokkuð góðu standi.
<b>Varðveislugildi:</b>	Lágt	Hafa ekkert sérstakt gildi og ættu Eyrargata 1, 3, 5 og 7 að vera utan afmörkunar verndarsvæðis.
Verndarflokkar:		Varðveisluverð heild - gulur litur á korti

Fyrsti eigandi: Þórarinn Einarsson

Upphafleg notkun: Íbúð

Hönnuður:

Núverandi notkun: Íbúð



Stígprýði 1962.



Stígprýði, júní 2017. Suð-austur hliðar.

Gerð húss:	Upphafleg:	Núverandi:	Helstu breytingar:	Hönnuðir breytinga:
Byggingarefni:	Timbur, bindingar	Timbur, bindingar		
Útveggir:	Bárujárn	Bárujárn		
Pakgerð:	Mænisþak	Mænisþak		
Pakklæðning:	Bárujárn	Bárujárn		
Undirstaða:	Steinsteypt	Steinsteypt		
Útlit:	Einlyft Reykháfur Ris Kjallari	Einlyft Ris Reykháfur Inngönguskúr (bísлаг)		
<b>Saga</b>	Inngönguskúr (bísлаг)	Útitróppur		

Stígprýði er einfalt bárujárnshús, timburhús af dansk-íslenski yngri gerð. Skömmu fyrir 1984 var húsið augnstungið og klætt með álklaðningu en það hefur verið fært aftur í upprunalega mynd. Þórarinn Einarsson á Grund reisti húsið árið 1915. Einar Jónsson smiður, faðir Þórarins, hefur eflaust komið að smíðinni. Það sama má segja um Magnús Magnússon í Nýjabæ, tengdafaðir Þórarins. Kona Þórarins var Oddný Magnúsdóttir og hún bjó áfram í húsinu með börnunum þeirra eftir að Þórarinn deyr árið 1930.

Heimildir:

Lilja Árnadóttir. Eyrarbakki, húsakönnun. (Reykjavík: Þjóðminjasafn Íslands 1989), bls. 59.

Vef. Mbl.is „Lilja Þórarinsdóttir“. Sótt 13.07.2017, <http://www.mbl.is/greinasafn/grein/817806/>

Þjóðskjalasafn Íslands. Fasteignamatbók fyrir Árnæssýslu. Fasteignamat 1916-1918 – undirmat; Árnæssýslu III. Bls. 178.

## Varðveislumat:

Listrænt gildi / Byggingarlist:	Miðlungs	Fallegt bárujárnshús af einfaldri gerð. Hlutföll góð en bísлаг og svalir yfirþyrmandi.
Menningarsögulegt gildi:	Hátt	Hluti af sögulegri byggð frá því um og eftir 1900.
Umhverfisgildi:	Hátt	Fyrsta húsið sem tilheyrir sögulegri byggð í götummynd Eyrargötu austan megin.
Upprunalegt gildi:	Miðlungs	Endurgerð lokið en bísлаг og svalir hefðu mátt taka meira mið af upprunalegri gerð.
Tæknilegt ástand:	Miðlungs	Húsið er nýlega endurgert.
<b>Varðveislugildi:</b>	Miðlungs	Sem fyrsta hús við götu (austanmegin) og mikilvægur hluti götummyndar Eyrargötu og eldri byggðar.
Verndarflokkar:	Friðuð hús - fjóluþlúr litur á korti / Götummynd - rauður litur á korti / Varðveisluverð heild - gulur litur á korti	

Fyrsti eigandi: Ársæll Þórðarson

Upphafleg notkun: Íbúð

Hönnuður: Haraldur V. Haraldsson

Núverandi notkun: Íbúð

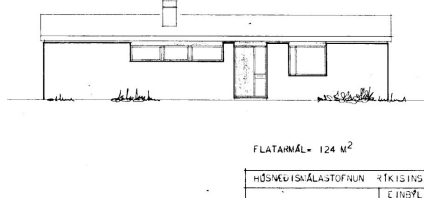

Eyrargata 5.



Eyrargata 5, júní 2017.

Gerð húss:	Upphafleg:	Núverandi:	Helstu breytingar:	Hönnuðir breytingar:
Byggingarefni:	Steinsteypt	Steinsteypt	1980 Bílskúr byggður við húsið.	
Útveggir:	Múrsléttað	Steniklæðning		
Pakgerð:	Mænisþak	Mænisþak		
Pakklæðning:	Bárujárn	Bárujárn		
Undirstaða:	Steinsteypt	Steinsteypt		
Útlit:	Einlyft	Einlyft		

## Saga

Húsið er byggt árið 1967 og er hefðbundið týpuhús. Bílskúrin er byggður árið 1980.

## Varðveislumat:

Listrænt gildi / Byggingarlist:	Lágt	Hefðbundið einbýlishús týpuhús frá 7. áratugnum. Klæðning rýrir gildi þess.
Menningarsögulegt gildi:	Lágt	Íbúðarhús frá 1967.
Umhverfisgildi:	Lágt	Er í hópi 4 mismunandi húsa frá svipuðum tíma. Lítið umhverfisgildi.
Upprunalegt gildi:	Miðlungs	Hefur verið klætt með steniklæðingu sem rýrir gildi þess.
Tæknilegt ástand:	Miðlungs	Virðist þokkalegt.
<b>Varðveislugildi:</b>	Lágt	Hafa ekkert sérstakt gildi og ættu Eyrargata 1, 3, 5 og 7 að vera utan afmörkunar verndarsvæðis. Þessi hús eru byggð á 7. áratug síðustu aldar, í svipuðum stíl.
Verndarflokkar:		Varðveisluverð heild - gulur litur á korti

Fyrsti eigandi: Magnús Magnússon

Upphafleg notkun: Íbúð

Hönnuður: Magnús Magnússon

Núverandi notkun: Íbúð



Nýibær. Sjóminjasafnið á Eyrarbakka.



Nýibær, júní 2017. Suðurhlíð.

Gerð húss:	Upphafleg:	Núverandi:	Helstu breytingar:	Hönnuðir breytinga:
Byggingarefni:	Timbur	Timbur	2003 Hús fært til upprunalegs horfs.	Grétar Markússon, arkitekt
Útveggir:	Bárujárn	Bárujárn		
Pakgerð:	Brotapak (mansard)	Brotapak (mansard)		
Pakklæðning:	Bárujárn	Bárujárn		
Undirstaða:				
Útlit:	Viðbygging Einlyft Ris Kjallari	Einlyft Viðbygging Ris Kvistir		

## Saga

Nýibær er bárujárnsklætt timburhús með mansardpaki, svokallaður alþýðumansard. Húsið byggði Magnús Magnússon smiður og þurrabúðarmaður á lóð sem hann leigði úr landi Stóru-Háeyrar árið 1898. Hann bjó í húsinu ásamt konu sinni Steinunni Sveinsdóttur til dauðadags. Viðbyggingar eru við húsið bæði að austan og vestan. Þessar viðbyggingar virðast hafa komið mjög fljótlega eftir byggingu hússins en viðbygging til norðurs er nýrri og tengist endurbótum 2003. Framan við húsið er vatnsbrunnur sem er nothæfur en hann var hlaðinn upp og lagfærður uppúr síðustu aldamótum.

Húsið var gert upp árið 2003 af Guðmundi Hannessyni og Eyjólf Pálssyni með aðstoð Jóns Karls Ragnarssonar smíðs. Þegar þeir keyptu húsið árið 1997 var húsið klætt bárujárni en forskalað að hluta yfir járníð þannig að viðurinn var mjög fúinn undir forskalningunni. Það varð þess vegna að rífa allt utan af húsinu og skipt um grind í því öllu. Við lagfæringuna var húsinu komið í upprunalegt horf bæði að innan og utan.

Heimildir:

Lilja Árnadóttir. Eyrarbakki, húsakönnun. (Reykjavík: Þjóðminjasafn Íslands 1989), bls. 50.

Vef. Mbl.is. „Gamalt hús á Eyrarbakka gert upp“. Sótt 13.07.2017, <http://www.mbl.is/greinasafn/grein/728599/>

Þjóðskjalasafn Íslands. Fasteignamatbók fyrir Árnæssýslu. Fasteignamat 1916-1918 – undirmat; Árnæssýslu III. Bls. 178.

## Varðveislumat:

Listrænt gildi / Byggingarlist:	Hátt	Mansardhús. Fallegt einfalt alþýðuhús. Góð hlutföll og samsvörun í gluggasetningu og ytra formi.
Menningar sögulegt gildi:	Hátt	Hluti af söglegri byggð frá um 1900 og vegna fágætis.
Umhverfisgildi:	Hátt	Hluti af mikilvægum húsum í götumynd Eyrargötu. Nágrannahúsið vestan megin skemmir ásýnd þess.
Upprunalegt gildi:	Hátt	Vönduð endurgerð þar sem upprunalegri gerð hússins hefur verið haldið í öllum smáatriðum.
Tæknilegt ástand:	Hátt	Í mjög góðu ástandi.
Varðveislugildi:	Hátt	Vegna byggingarlistar, fágætis og upprunaleika.
Verndarflokkar:		Friðuð hús - fjóluþlár litur á korti / Götumynd - rauður litur á korti / Varðveisluverð heild - gulur litur á korti

Fyrsti eigandi: Skúli Steinsson

Upphafleg notkun: Íbúð

Hönnuður: Sigurður Guðmundsson

Núverandi notkun: Íbúð



Eyrargata 7, júní 2017.

Gerð húss:	Upphafleg:	Núverandi:	Helstu breytingar:	Hönnuðir breytinga:
Byggingarefni:	Steinsteyp	Steinsteyp		
Útveggir:		Tímur		
Pakgerð:	Einhalla (skúrþak)	Einhalla (skúrþak)		
Pakklæðning:	Bárujárn	Bárujárn		
Undirstaða:	Steinsteyp	Steinsteyp		
Útlit:	Einlyft	Einlyft		

## Saga

Húsið er byggt árið 1966 og er hefðbundið einbýlishús frá 7. áratugnum með módernískum einkennum.

## Varðveislumat:

Listrænt gildi / Byggingarlist:	Lágt	Hefðbundið einbýlishús frá 7. áratug undir áhrifum módernisma. Klæðning rýrir byggingalistarlegt gildi.
Menningarsögulegt gildi:	Lágt	Íbúðarhús frá 1966.
Umhverfisgildi:	Lágt	Er í hópi 4 mismunandi húsa frá svipuðum tíma. Lítið umhverfisgildi.
Upprunalegt gildi:	Miðlungs	Hefur verið klætt að utan með timburklæðingu.
Tæknilegt ástand:	Miðlungs	Virðist í þokkalegu ástandi.
<b>Varðveislugildi:</b>	Lágt	Hafa ekkert sérstakt gildi og ættu Eyrargata 1, 3, 5 og 7 að vera utan afmörkunar verndarsvæðis.
Verndarflokkar:		Varðveisluverð heild - gulur litur á korti

Fyrsti eigandi: Þórarinn Bjarnason

Upphafleg notkun: Íbúð

Hönnuður:

Núverandi notkun: Íbúð



Nýibær II, fyrir miðju, tvær burstir. Sjóminjasafn Eyrarbakka.



Nýibær II, júní 2017. Suðurhlíð.

**Gerð húss: Upphafleg:**

Byggingarefni:

Hlaðið, holsteinn

**Núverandi:**

Hlaðið, holsteinn

Útveggir:

Bárujárn

Bárujárn

Þakgerð:

Valmaþak

Valmaþak

**Helstu breytingar:**

1995 Húsið stækkað.

**Hönnuðir breytinga:**Guðmundur Karl Guðjónsson,  
byggingatæknifræðingur

Þakklæðning:

Bárujárn

Bárujárn

Undirstaða:

Hlaðin úr hraungrýti/grjóti

Útlit:

Einlyft

Einlyft  
Reykháfur  
Útitróppur**Saga**

Húsið er funkis hús með valmaþaki, byggt árið 1940. Nýibær er byggður upp úr járnvörðum tveggja bursta bæ sem var byggður árið 1900 af Þórarni Bjarnasyni. Burstirnar voru sameinaðar undir eitt þak árið 1940. Ekkert er eftir sem minnir á burstabæinn. Eigandi Nýjabæjar þegar breytingarnar eiga sér stað er líklega Sveinn Árnason.

**Varðveislumat:**

Listrænt gildi / Byggingarlist:

Lágt

Einfalt funkishús. Útlit slæmt og skraut óviðeigandi fyrir þessa húsgerð.

Menningarsögulegt gildi:

Lágt

Íbúðarhús án sérstöðu.

Umhverfisgildi:

Lágt

Truflar ásýnd aðliggjandi sögulegra húsa og stendur óþægilega nærri þeim. Fer illa í götummyndinni.

Upprunalegt gildi:

Lágt

Alls konar skrauti hlaði á húsið sem truflar útlit þess.

Tæknilegt ástand:

Lágt

Virðist í slæmu ástandi.

**Varðveislugildi:**

Lágt

Vegna útlits, ástands og umhverfis. Húsið er mjög óheppilega staðsett nánast utan í Eyrargötu 8. Hefur verið svo frá upphafi.

Verndarflokkar:

Varðveisluverð heild - gulur litur á korti



Fyrsti eigandi: Sigurður Þorsteinsson

Upphafleg notkun: Þjónusta / Íbúð

Hönnuður:

Núverandi notkun: Íbúð

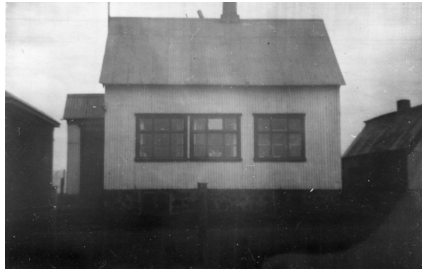

Nýibær III uppúr 1930. HérÁrn.



Nýibær III, júní 2017. Suð-austurhlíð.

Gerð húss:	Upphafleg:	Núverandi:	Helstu breytingar:	Hönnuðir breytinga:
Byggingarefni:	Timbur, bindingar	Timbur, bindingar	1927 Búið að útbúa sölubúð í öðru herberginu á neðri hæð.	
Útveggir:	Bárujárn	Bárujárn	1928 Skúr járnklæddur og þiljaður með búðarhillum.	
Pakgerð:	Mænisþak	Mænisþak	1955 Komin viðbygging úr holsteini norðan við húsið, gólf og stigar steipt.	
Pakklæðning:	Bárujárn	Bárujárn	2010 Hús fært til upprunalegs horfs.	Eiríkur Vignir Pálsson, byggingatæknifræðingur
Undirstaða:	Hlaðin úr tilhöggnu grjóti	Hlaðin úr tilhöggnu grjóti		
Útlit:	Einlyft Ris Reykháfur Kjallari	Reykháfur Ris Einlyft Kvistir		
<b>Saga</b>	Viðbygging	Útitróppur		

Nýibær telst vera einfalt bárujárnshús af dansk-íslenski yngri gerð. Munnlegar heimildir herma að félag hafi verið stofnað til að reisa þetta hús fyrir prentsmiðju. Árið 1910 flutti svo prentsmiðja Hafnarfjarðar austur að Eyrarbakka og hóf starfsemi í Nýjabæ vestasta eins og húsið var kallað. Prentsmiðjan var síðar flutt í húsið Skjaldbreið um tíma en prentsmiðjan var svo flutt suður árið 1919. Sigurður Þorsteinsson og Ingibjörg konan hans voru fyrstu ábúendur Nýjabæjar vestasta en þau fluttu á Eyrarbakka 1905 og inn í húsið Nýjabæ þegar það hafði verið reist. Árið 1910 fluttu þau til Reykjavíkur og bjuggu þar síðan. Sigurður stundaði alla almenna vinnu en lengst af var hann þó á sjó frá Þorlákshöfn og síðar Eyrarbakka. Hann var formaður verkamannafélagsins Bárunnar á Eyrarbakka og stóð sig með þryði við að leysa úr þeim deilum sem upp komu í hans formannstíð. Bergsteinn Sveinsson rak í húsinu vefnaðarvörverslun á árunum 1915-1917 og Ögmundur Þorkelsson frá Króki í Hraungerðishreppi rak þar einnig verslun um hríð auk þess sem þar var starfrækt pöntunarfélag á tímabili.

Heimildir:

„Áttæður í dag: Sigurður Þorsteinsson frá Flóagafli“. Alþýðublaðið, 10. september 1947. Bls. 2.

„Bergsveinn Sveinsson“. Íslendingaþættir Tímans, Minningargrein, 5. maí 1979. Bls. 13.

Lilja Árnadóttir. Eyrarbakki, húsakönnun. (Reykjavík: Þjóðminjasafn Íslands 1989), bls. 50.

Sigurður Þorsteinsson. Gamalt og nýtt: Minningarþættir, sögubrot og bersögli. (Reykjavík: Ísafoldarprentsmiðja 1948).

Þjóðskjalasafn Íslands. Fasteignamatbók fyrir Árnæssýslu. Fasteignamat 1916-1918 – undirmat; Árnæssýslu III. Bls. 176.

## Varðveislumat:

Listrænt gildi / Byggingarlist:	Hátt	Fallegt einfalt bárujárnshús, dönsk-íslensk yngri gerð. Góð hlutföll, efnismeðferð og deililausnir. Sveitseráhrif.
Menningar sögulegt gildi:	Hátt	Sem hluti af sögulegri byggð meðfram Eyrargötu frá því um og uppúr 1900.
Umhverfisgildi:	Hátt	Mikilvægur hluti af götummynd Eyrargötu.
Upprunalegt gildi:	Hátt	Húsið hefur verið endurgert á vandaðan hátt í upprunalegri gerð.
Tæknilegt ástand:	Hátt	Í mjög góðu ástandi.
<b>Varðveislugildi:</b>	Miðlungu	Vegna byggingarlistar, upprunaleika, sögu og götummyndar.
Verndarflokkar:		Friðuð hús - fjóluþlár litur á korti / Götummynd - rauður litur á korti / Varðveisluverð heild - gulur litur á korti

Fyrsti eigandi: Ólafur Helgi Helgason

Upphafleg notkun: Íbúð

Hönnuður: Eiríkur Gíslason

Núverandi notkun: Íbúð



Túnberg á árunum 1917-1925. Þjms.



Túnberg, júní 2017. Suðurhlíð.

Gerð húss:	Upphafleg:	Núverandi:	Helstu breytingar:	Hönnuðir breytinga:
Byggingarefni:	Timbur, bindingar	Timbur, bindingar	1920 Búið að innrétta eitt herbergi á loftinu þar sem áður var óþiljuð geymsla.	
Útveggir:	Bárujárn	Bárujárn	1932 Búið að bæta við nýrri viðbyggingu: Skúr við austurgافل.	
Pakgerð:	Mænisþak	Mænisþak	1986 Viðbygging við lager.	Erlingur Ingvason, byggingatæknifræðingur
Pakklæðning:	Bárujárn	Bárujárn		
Undirstaða:	Steinsteypt	Steinsteypt		
Útlit:	Einlyft Ris Reykháfur Viðbygging	Einlyft Viðbygging Kjallari Útitröppur		
<b>Saga</b>	Kjallari	Svalir		

Ólafur Helgi Helgason verslunarmaður lét byggja húsið árið 1914 og fékk til verksins smiðinn Eirík Gíslason sem líklegt verður að teljast að hafi einnig gert uppdráttinn af húsinu. Húsið er bárujárnsklætt timburhús, ein hæð og ris á steinsteyptum kjallara. Fljótlega hefur verið byggð viðbygging með forstofu vestan við húsið og gerðar svalir ofan á henni. Austan við húsið er önnur viðbygging þar sem alla tíð hefur verið verslun. Þar er mikið eftir af upprunalegum verslunarinnréttingum en búðarborðið sjálft hefur verið fjarlægð. Skipt hefur verið um glugga í öllu húsinu en húsið sjálft hefur haldið formi sínu vel í gegnum tíðina.

Ólafur Helgi flutti á Eyrarbakka árið 1912 og réðist þar til starfa hjá kaupfélaginu Ingólfi. Yfirmaður Ólafs hjá kaupfélaginu var Jóhann V. Danielsson sem síðan varð tengdafaðir Ólafs en Ólafur giftist Lovísu Jóhannsdóttur árið 1914. Ólafur stofnaði eigin verslun í húsinu árið 1920 og rak hana eins lengi og heilsa leyfði. Hann lagði þó framanaf stund á önnur störf með kaupmennskunni en t.d. var hann bílstjóri frá 1919-1932 þar sem hann ók farþegum, m.a. lækni og sýslumanni til erinda út um allt héraðið. Búð Ólafs var einfaldlega kölluð Ólabúð og seldi ýmsan varning. Ólafur tók virkan þátt í stjórn málum og sat í hreppsnefnd frá 1934-1954 og var hreppstjóri Eyrarbakka hrepps í á annan áratug. Lovísa var húsfreyja í Túnbergi alla tíð og hægt var að ganga að því vísu að bornar yrðu fram höfðinglegar veitingar ef gest bar að garði.

Heimildir:

„75 ára í dag: Ólafur Helgason, Eyrarbakka“. Alþýðublaðið, 21.07.1963. Bls. 4.

Lilja Árnadóttir. Eyrarbakki, húsakönnun. (Reykjavík: Þjóðminjasafn Íslands 1989), bls. 62.

Þjóðskjalasafn Íslands. Fasteignamatbók fyrir Árnæssýslu. Fasteignamat 1916-1918 – undirmat; Árnæssýslu III. Bls. 176.

## Varðveislumat:

Listrænt gildi / Byggingarlist:	Miðlungs	Fallegt einfalt bárujárnshús, dönsk-íslensk yngri gerð með sveitseráhrifum. Viðbygging er frá 1932.
Menningarsögulegt gildi:	Hátt	Sem hluti af sögulegri byggð meðfram Eyrargötu frá því um og uppúr 1900. Viðbygging er frá 1932 en í henni var rekin verslun.
Umhverfisgildi:	Hátt	Mikilvægt í götumyndinni sem hluti af röð eldri húsa.
Upprunalegt gildi:	Hátt	Vandlega endurgert en hlutföll í gluggapóstum ekki rétt.
Tæknilegt ástand:	Hátt	Í góðu ástandi.
<b>Varðveislugildi:</b>	Miðlungs	Sem hluti af götumynd og sögu verslunar í húsinu.
Verndarflokkar:		Götumynd - rauður litur á korti / Friðuð hús - fjólublár litur á korti / Varðveisluverð heild - gulur litur á korti

Fyrsti eigandi: Jóhann Pétur Hannesson

Upphafleg notkun: Íbúð

Hönnuður:

Núverandi notkun: Íbúð



Blómsturvellir fyrir miðju. Einkasafn MKH.



Blómsturvellir, júní 2017.

Gerð húss:	Upphafleg:	Núverandi:	Helstu breytingar:	Hönnuðir breytinga:
Byggingarefni:	Timbur, bindingar	Timbur, bindingar	2001 Skúrar rifnir og ný viðbygging byggð í staðin.	Nikulás Úlfar Másson, arkitekt
Útveggir:	Timbur	Bárujárn		
Pakgerð:	Mænisþak	Mænisþak		
Pakklæðning:	Bárujárn	Bárujárn		
Undirstaða:	Steinsteypt			
Útlit:	Einlyft	Einlyft Viðbygging Kjallari		

## Saga

Blómsturvellir er alþýðuhús eða þurrabúðarhús. Jóhann Pétur Hannesson þurrabúðarmaður reisti húsið á lóð sem hann fékk út úr Stóru-Háeyrarlandi árið 1902. Þar bjó hann ásamt konu sinni Elínu Vigfúsdóttur og eignaðist sín börn. Jóhann fórst í sjóslýsi í innsiglingunni á Eyrarbakka 1920 en Elín bjó áfram í húsinu til 1926 þegar hún flutti með fjölskylduna til Vestmannaeyja.

Heimildir:

Lilja Árnadóttir. Eyrarbakki, húsakönnun. (Reykjavík: Þjóðminjasafn Íslands 1989), bls. 21.

Vef. Mbl.is. „Sigríður Guðmunda Pétursdóttir“. Sótt 14.07.2017, <http://www.mbl.is/greinasafn/grein/536479/>

Þjóðskjalasafn Íslands. Fasteignamatbók fyrir Árnæssýslu. Fasteignamat 1916-1918 – undirmat; Árnæssýslu III. Bls. 174.

## Varðveislumat:

Listrænt gildi / Byggingarlist:	Miðlungs	Ágætt einfalt alþýðuhús, þurrabúð. Sterkir litir hæfa illa aldri hússins.
Menningar sögulegt gildi:	Hátt	Einföld alþýðuhús eru eitt af sérkennum eldri byggðar á Eyrarbakka. Hluti af sögulegri byggð meðfram Eyrargötu frá því um og uppúr 1900.
Umhverfisgildi:	Hátt	Mikilvægt í götumyndinni sem hluti af röð eldri húsa.
Upprunalegt gildi:	Miðlungs	Nokkuð upprunalegt að hluta og sennilega eitthvað breytt.
Tæknilegt ástand:	Hátt	Virðist í góðu ástandi.
<b>Varðveislugildi:</b>	Miðlungs	Sem hluti af götumynd og vegna aldurs.
Verndarflokkar:		Götumynd - rauður litur á korti / Friðuð hús - fjólublár litur á korti / Varðveisluverð heild - gulur litur á korti

Fyrsti eigandi: Fritz Lemaire

Upphafleg notkun: Íbúð

Hönnuður:

Núverandi notkun: Íbúð



Grund, Eyrargata 11. Einkasafn MKH.



Grund, júní 2017.

**Gerð húss:****Upphafleg:****Núverandi:****Helstu breytingar:****Hönnuðir breytinga:**

Byggingarefni:

Hlaðið, holsteinn

Hlaðið, holsteinn

Útveggir:

Bárujárn

Stálplötur

Þakgerð:

Valmaþak

Valmaþak

Þakklæðning:

Bárujárn

Bárujárn

Undirstaða:

Útlit:

Einlyft

Einlyft

**Saga**

Húsið Grund er byggt árið 1955 í funkis stíl.

**Varðveislumat:**

Listrænt gildi / Byggingarlist:

Lágt

Hlaðið einfalt hús með funkisáhrifum sem hefur verið klætt að utan.

Menningarsögulegt gildi:

Lágt

Íbúðarhús frá 1955.

Umhverfisgildi:

Lágt

Stendur eitt og sér án nokkurrar tengingar við umhverfi sitt.

Upprunalegt gildi:

Miðlungs

Hlaðið hús sem hefur verið klætt að utan með trapisustál klæðningu.

Tæknilegt ástand:

Lágt

Þarfnast verulega viðhalds.

**Varðveislugildi:**

Lágt

Tilprifalítið eintak og án nokkurrar sérstöðu.

Verndarflokkar:

Varðveisluverð heild - gulur litur á korti

Fyrsti eigandi: Magnús Þórarinnsson

Upphafleg notkun: Íbúð

Hönnuður: Bjarni Pálsson

Núverandi notkun: Íbúð



Sæberg, júní 2017. Suðvesturásýnd.

Gerð húss:	Upphafleg:	Núverandi:	Helstu breytingar:	Hönnuðir breytinga:
Byggingarefni:	Hlaðið, holsteinn	Hlaðið, holsteinn		
Útveggir:		Plast		
Þakgerð:	Mænisþak	Mænisþak		
Þakklæðning:	Bárujárn	Bárujárn		
Undirstaða:	Steinsteypt	Steinsteypt		
Útlit:	Kjallari	Einlyft		
	Einlyft	Portbyggt		
	Inngönguskúr (bíslag)	Ris		
	Kvistir	Úttröppur		
<b>Saga</b>	Ris	Kjallari		

Sæberg er einfalt steinhlaðið hús og er byggt árið 1959 samkvæmt upplýsingum úr fyrstu brunavirðingu en í minningargrein um fyrsta eiganda hússins kemur þó fram að húsið sé byggt árið 1957 svo ártölum ber ekki alveg saman. Fyrstu eigendur hússins voru Magnús Þórarinnsson og Sigurbjörg Guðmundsdóttir.

Heimildir:

Vef. Mbl.is. „Sigurbjörg Guðmundsdóttir“. Sótt 13.03.2018, <https://www.mbl.is/greinasafn/grein/1160449/>

Þjóðskjalasafn Íslands. Eignarhaldsfélagið Brunabótafélag Íslands 2012. BA/5, Eyrarbakkaumboð 1953-1959. Nr. 46.

## Varðveislumat:

Listrænt gildi / Byggingarlist:	Lágt	Einfalt hús í ágætum hlutföllum. Klæðning rýrir gildi þess.
Menningarsögulegt gildi:	Lágt	Íbúðarhús án menningarsögulegrar sérstöðu.
Umhverfisgildi:	Lágt	Hefur engin tengsl við nærliggjandi byggð.
Upprunalegt gildi:	Miðlungs	Hefur verið klætt að utan og byggt við. Gluggum sennilega eitthvað breytt.
Tæknilegt ástand:	Miðlungs	Virðist þökkalegt.
<b>Varðveislugildi:</b>	Lágt	Hefur litla sérstöðu.
Verndarflokkar:	Varðveisluverð heild - gulur litur á korti	

Fyrsti eigandi: Þorbjörn Hjartarson

Upphafleg notkun: Íbúð

Hönnuður:

Núverandi notkun: Íbúð



Akbraut 1931. Einkasafn MKH.



Akbraut, júní 2017. Suðausturásýnd.

Gerð húss:	Upphafleg:	Núverandi:	Helstu breytingar:	Hönnuðir breytinga:
Byggingarefni:	Timbur, bindingar	Timbur, bindingar	1931 Nýr og stærri skúr byggður í stað þess gamla.	
Útveggir:	Bárujárn	Bárujárn		
Pakgerð:	Mænisþak	Mænisþak	2000 Nýtt útihús byggt á lóðinni með gestaherbergi og baði.	Jon Nordesteien, arkitekt
Pakklæðning:	Bárujárn	Bárujárn		
Undirstaða:	Hlaðin úr tilhöggnu grjóti	Hlaðin úr tilhöggnu grjóti		
Útlit:	Einlyft Ris Viðbygging Kjallari	Einlyft Ris Kjallari Viðbygging		
<b>Saga</b>	Reykháfur	Reykháfur		

Húsið Akbraut telst til timburhúsa af dansk-íslenski yngri gerð, einfalt bárujárnshús. Þorbjörn Hjartarson byggði húsið árið 1907 fyrir fjölskyldu sína. Hann fékk Sigurð Gíslason og Magnús Magnússon frá Nýjabæ til verksins. Þorbjörn vann lengst af sem daglaunamaður og fór á vertíð í Þorlákshöfn en honum þótti daglaunavinnan heldur óstöðugur kostur. Hann dreymdi alltaf um að stunda búskap, enda alinn upp við þá vinnu. Tótmúsmenn á Eyrarbakka áttu ekki margra kosta vól þegar kom að jarðnæði enda landið í einkaeigu og húsum þeirra fylgdu engar grasnytjar. Þetta breyttist þegar hálfur Flóagafi var keyptur árið 1901 og hinn hlutinn 1915. Þar fengu íbúar graslendi til búskapar og farið var að ræsa fram mýrar kringum þorpin. Árið 1930 fékk Þorbjörn leiguland og hóf ræktun og búskap og lét þar með langþráðan draum rætast. Elín kona hans dó árið 1950 og Þorbjörn 1956 en þá höfðu Geirlaug og Anna, dætur þeirra hugsað um þau í ellinni og þær héldu áfram að búa í húsinu. Þær héldu áfram með búskap, áttu kýr og ræktuðu kartöflur. Anna flutti til Hveragerðis árið 1957 en Geirlaug bjó í Akbraut til ársins 1989 þegar hún fór á elliheimili vegna heilsuþrestra.

Heimildir:

„Dánarminning: Þorbjörn Hjartarson, Akbraut, Eyrarbakka“. Tíminn, 10.10.1956. Bls. 8.

„Geirlaug Þorbjarnardóttir“. Morgunblaðið, Míningargrein, 23.03.1996. Bls. 42.

Lilja Árnadóttir. Eyrarbakki, húsakönnun. (Reykjavík: Þjóðminjasafn Íslands 1989), bls. 18.

„Míningarorð: Andrea Elín Pálsdóttir, Akbraut, Eyrarbakka“. Tíminn, 10.02.1950. Bls. 3.

Þjóðskjalasafn Íslands. Fasteignamatbók fyrir Árnassýslu. Fasteignamat 1916-1918 – undirmat; Árnassýslu III. Bls. 168.

## Varðveislumat:

Listrænt gildi / Byggingarlist:	Miðlungs	Einfalt timburhús. Hefðbundið gott alþýðuhús.
Menningarsögulegt gildi:	Hátt	Sem hluti af sögulegri byggð meðfram Eyrargötu frá því um og uppúr 1900.
Umhverfisgildi:	Hátt	Mikilvægur hluti af götumynd.
Upprunalegt gildi:	Hátt	Hefur verið endurgert á vandaðan hátt og nær upprunalegri gerð.
Tæknilegt ástand:	Hátt	Virðist í mjög góðu ástandi. Vel viðhaldið.
<b>Varðveislugildi:</b>	Miðlungs	Alþýðuhús, mikilvægur hluti eldri byggðar á Eyrarbakka.
Verndarflokkar:	Götumynd - rauður litur á korti / Friðuð hús - fjólublár litur á korti / Varðveisluverð heild - gulur litur á korti	

Fyrsti eigandi: Sveinbjörn Sveinbjörnsson

Upphafleg notkun: Íbúð

Hönnuður:

Núverandi notkun: Íbúð



Frambæjarhús 1993. Ljósmyndari Sigurður Jónsson.



Frambæjarhús, júní 2020. Suðurásýnd.

Gerð húss:	Upphafleg:	Núverandi:	Helstu breytingar:	Hönnuðir breytinga:
Byggingarefni:	Timbur, bindingar	Timbur, bindingar	1941 Húsið hækkað og því breytt 1941.	
Útveggir:	Timbur	Bárujárn		
Pakgerð:	Mænisþak	Mænisþak	1950 Forskalað á 6. áratugnum.	
Pakklæðning:	Slétt járn	Bárujárn		
Undirstaða:			1990 Forskalningin rifin af og skúr stækkaður uppúr 1990.	
Útlit:	Einlyft Ris Inngönguskúr (bíslag) Reykháfur	Einlyft Ris Viðbygging	2001 Bíslag við húsið lengt um 130 cm og útigeymsla stækkuð. 2020 Skipt um járn á þaki.	Tryggvi Tryggvason, arkitekt

## Saga

Frambæjarhús er einfalt bárujárnshús af dansk-íslenski yngri gerð. Munnlegar heimildir segja að Frambæjarhús hafi verið byggt á árabílinu 1870-1880 sem pakkhús eða geymsluhús fyrir hús Jóns Sveinbjörnssonar, Frambæ, og byggingarefnið var strandleik. Það er þó ekki allskostar rétt því samkvæmt því sem kemur fram í húsaskattsgögnum þá átti Jón Sveinbjörnsson hús sem virt var til húsaskatts 1886 en það hafi verið rífið 1895. Í stað þess á Sveinbjörn Sveinbjörnsson að hafa byggt nýtt hús sama ár og það er Frambæjarhús eins og það stendur í dag. Húsinu var mikið breytt um 1940 og forskalað á sjötta ártugnum en forskalningin rifin af og húsið klætt upp á nýtt upp úr 1990. Ólafur Sigurðsson síðar söðlasmiður á Stað hóf sinn búskap í Frambæjarhúsi árið 1903 ásamt konu sinni Þorbjörgu Sigurðardóttur frá Naustakoti. Hann vann við söðlasmiðina auk þess sem hann var mikið í flutningum með hestvagna til Reykjavíkur. Vigfús Halldórsson frá Ósabakka á Skeiðum keypti Frambæjarhús af Ólafi árið 1906 fyrir 700 kr. og flutti þangað með eiginkonu sinni, Sigurbjörgu Hafliðadóttur frá Brúnavallakoti. Vigfús var sjómaður auk þess sem hann stundaði kaupavinnu á sumrin. Sigurbjörg var heimavinnandi húsmóðir en eignaðist snemma saumavél og saumaði mikið af karlmannsfötum og peysufötum fyrir fólk gegn gjaldi. Þau eignuðust fimm börn en aðeins tvö þeirra náðu fullorðinsaldri en þau voru Kristinn Vigfússon smiður á Selfossi og Sigríður sem bjó í Reykjavík. Næstu ábúendur voru Gestur Sigfússon var frá Egilsstaðakoti í Villingaholtshrepp og Helga konan hans var fædd í Garðbæ á Stokkseyri. Þau keyptu Frambæjarhús árið 1941. Þau unnu bæði í fiskvinnslu auk þess sem þau áttu fáeinir kindur og ræktuðu kartöflur. Þau bjuggu í húsinu til ársins 1983.

Heimildir:

Guðmundur Kristinsson. Kristinn Vigfússon staðarsmiður. (Selfoss: Árnésútgáfan 1987).

„Helga Jónsdóttir frá Frambæjarhúsi“. Morgunblaðið, minningargrein, 09.02.1991. Bls. 16.

Vef. Eyrarbakki.is. Inga Lára Baldvinsdóttir og Lilja Árnadóttir. Sótt 14.07.2017, [http://m1004524729.dns-systems.net/wordpress/?page\\_id=395](http://m1004524729.dns-systems.net/wordpress/?page_id=395)  
Þjóðskjalasafn Íslands. Fasteignamatbók fyrir Árnessýslu. Fasteignamat 1916-1918 – undirmat; Árnessýslu III. Bls. 164.

## Varðveislumat:

Listrænt gildi / Byggingarlist:	Miðlungs	Einfalt timburhús sem verið er að færa nær upprunalegri gerð.
Menningarsögulegt gildi:	Hátt	Sem hluti af sögulegri byggð meðfram Eyrargötu frá því um og uppúr 1900.
Umhverfisgildi:	Hátt	Mikilvægur hluti götumyndar.
Upprunalegt gildi:	Lágt	Byggt hefur verið við húsið. Endurgerð sem byggir á upprunalegri gerð stendur yfir.
Tæknilegt ástand:	Lágt	Endurnýjun stendur yfir.
<b>Varðveislugildi:</b>	Miðlungs	Húsið er mikilvægt í samhenginu (götumynd) og sem hluti eldri byggðar.
Verndarflokkar:	Friðuð hús - fjöluþlúr litur á korti / Götumynd - rauður litur á korti / Varðveisluverð heild - gulur litur á korti	

Fyrsti eigandi: Guðjón Sigfússon

Upphafleg notkun: Íbúð

Hönnuður:

Núverandi notkun: Íbúð



Litla-Háeyri fyrir miðju. Ljósmyndari Guðni Þórðarson, Þjms.



Litla-Háeyri, júní 2017. Suðausturásýnd.

**Gerð húss:****Upphafleg:****Núverandi:****Helstu breytingar:****Hönnuðir breytinga:**

Byggingarefni:

Hlaðið, holsteinn

Hlaðið, holsteinn

Útveggir:

Bárujárn

Þakgerð:

Valmaþak

Valmaþak

Þakklæðning:

Bárujárn

Bárujárn

Undirstaða:

Útlit:

Einlyft

Einlyft

**Saga**

Húsið er funkis hús byggt árið 1943. Guðjón Sigfússon var skráður eigandi hússins 1950 og er líklega fyrsti eigandi.

**Varðveislumat:**

Listrænt gildi / Byggingarlist:

Lágt

Frekar karakterlaust hús með funkisáhrifum. Klæðning rýrir gildi þess.

Menningarsögulegt gildi:

Lágt

Íbúðarhús frá 1943.

Umhverfisgildi:

Lágt

Hefur enga samsvörun né tengingu við umhverfi sitt.

Upprunalegt gildi:

Lágt

Hefur verið klætt að utan. Hurð bætt við árið 2019.

Tæknilegt ástand:

Miðlungs

Virðist í ágætu standi.

**Varðveislugildi:**

Lágt

Ekkert sérstakt hús og án tengsla við umhverfi sitt.

Verndarflokkar:

Varðveisluverð heild - gulur litur á korti



Fyrsti eigandi: Jón Andrússon

Upphafleg notkun: Íbúð

Hönnuður:

Núverandi notkun: Íbúð



Norðurbær 1989. Einkasafn MKH.



Norðurbær, júní 2017. Vesturhlið.

Gerð húss:	Upphafleg:	Núverandi:	Helstu breytingar:	Hönnuðir breytinga:
Byggingarefni:	Timbur	Timbur	1968 25 fermetra viðbygging með skúrþaki byggð við norðurhlið hússins.	Bjarni Pálsson, byggingafulltrúi
Útveggir:	Bárujárn	Bárujárn		
Þakgerð:	Mænisþak	Mænisþak		
Þakklæðning:	Bárujárn	Bárujárn		
Undirstaða:	Hlaðin úr tilhöggnu grjóti			
Útlit:	Einlyft Kjallari Inngönguskúr (bísлаг)	Einlyft Viðbygging Kjallari		

## Saga

Norðurbær er hefðbundið alþýðuhús í þurrabúðarstíl. Jón Andrússon bóndi frá Hallanda í Hraungerðishreppi og Guðrún Sigmundsdóttir frá Hrepphólum byggðu Norðurbæ árið 1909 á Litlu-Háeyrar torfunni. Húsið var stækkað árið 1968 og síðar múrhúðað og augnstungið. Nú hefur verið sett bárujárn á húsið og gluggar lagfærðir en þó ekki til upprunalegs horfs.

Heimildir:

Vef. „Sigmundur Andrússon bakameistari.“ Sótt 12.07.2017, [http://www.heimaslod.is/images/3/32/Sigmundur\\_Andr%C3%A9sson\\_VEF.PDF](http://www.heimaslod.is/images/3/32/Sigmundur_Andr%C3%A9sson_VEF.PDF) Þjóðskjalasafn Íslands. Fasteignamatbók fyrir Árnæssýslu. Fasteignamat 1916-1918 – undirnat; Árnæssýslu III. Bls. 167.

## Varðveislumat:

Listrænt gildi / Byggingarlist:	Miðlungs	Hefðbundið alþýðuhús, þurrabúð. Breytingar rýra gildi þess.
Menningarögulegt gildi:	Hátt	Vegna aldurs og húsgerðar.
Umhverfisgildi:	Miðlungs	Staðsetning tengist eldri byggð sem er frekar löskuð, Háeyrartorfan.
Upprunalegt gildi:	Miðlungs	Gluggar eru breyttir og klæðning nær yfir kjallaraveggi sem er óvenjulegt.
Tæknilegt ástand:	Miðlungs	Virðist í þokkalegu ástandi.
<b>Varðveislugildi:</b>	Miðlungs	Hluti af Háeyrartorfunni sem er töluvert löskuð.
Verndarflokkar:		Varðveisluverð heild - gulur litur á korti / Friðuð hús - fjóublár litur á korti

Fyrsti eigandi: Guðjón Jónsson

Upphafleg notkun: Íbúð

Hönnuður:

Núverandi notkun: Íbúð



Litla-Háeyri á áttunda áratugnum. Ljósmyndari Herbert Granz.



Litla-Háeyri, júlí 2017. Vesturhlíð.

Gerð húss:	Upphafleg:	Núverandi:	Helstu breytingar:	Hönnuðir breytinga:
Byggingarefni:	Steinsteypt	Steinsteypt		
Útveggir:	Múrsléttað	Múrsléttað		
Pakgerð:	Mænisþak	Mænisþak		
Pakklæðning:	Bárujárn	Bárujárn		
Undirstaða:	Steinsteypt	Steinsteypt		
Útlit:	Tvílyft	Einlyft		
	Kjallari	Kjallari		
	Portbyggt	Ris		
	Kvistir	Portbyggt		
<b>Saga</b>	Ris	Kvistir		

Húsið telst vera steinsteypklassík eða steinsteypusveitser. Guðjón Jónsson formaður lét byggja húsið árið 1932 eftir að bær hans sem stóð á sama stað brann. Júlíus Ingvarsson sá um smíðina. Guðjón bjó á Litlu-Háeyri ásamt konu sinni Jóhönnu Jóhannsdóttur frá Minna-Núpi í Gnúpverjahreppi. Eftir fráfall þeirra héldu þrjú af börnunum þeirra áfram heimili í húsinu en það voru Jón, Sigurður og Helga Guðjónsbörn. Sigurður stofnaði Sjóminjasafn Eyrarbakka á 6. áratug 20. aldar og bjargaði síðasta áraskipinu sem smíðað var á Eyrarbakka. Þá var Sigurður einnig togaraskipstjóri í Reykjavík. Helga bjó ein á Háeyri eftir fráfall bræðra sinna til ársins 2008 þegar hún fór á Kumberavog. Helga var stjórnarkona í Ungmennafélagi Eyrarbakka og Leikfélagi Eyrarbakka auk þess sem hún starfaði við handavinnukennslu við barnaskólann. Helga var mikil garðyrkjakona og um tíma var við húsið einn fallegasti blómagarðurinn á Eyrarbakka.

Heimildir:

Lilja Árnadóttir. Eyrarbakki, húsakönnun. (Reykjavík: Þjóðminjasafn Íslands 1989), bls. 46.

Vef. Mbl.is. „Helga Guðjónsdóttir“. Sótt 14.07.2017, <http://www.mbl.is/greinasafn/grein/1327639/>

## Varðveislumat:

Listrænt gildi / Byggingarlist:	Hátt	Glæsilegt steinhús sem er undir sterkum sveitser áhrifum og með klassísk einkenni.
Menningar sögulegt gildi:	Hátt	Vegna fágætis og sögu, ekki mörg hús af þessari gerð á Eyrarbakka.
Umhverfisgildi:	Hátt	Háreyst hús á stórri lóð sem stendur hátt, er kennileiti.
Upprunalegt gildi:	Hátt	Húsið er nánast upprunalegt. Endurgerð stendur yfir.
Tæknilegt ástand:	Lágt	Húsið er í slæmu ástandi, skortir viðhald. Endurgerð stendur yfir.
<b>Varðveislugildi:</b>	Miðlungs	Vegna byggingarlistar og fágætis.
Verndarflokkar:	Varðveisluverð heild - gulur litur á korti	

Fyrsti eigandi:

Upphafleg notkun:

Hönnuður:

Núverandi notkun:



Eyrargata 16f 1980. Einkasafn MKH.



Eyrargata 16f, júlí 2017.

**Gerð húss:****Upphafleg:****Núverandi:****Helstu breytingar:****Hönnuðir breytinga:**

Byggingarefni:

Timbur, bindingar

Timbur, bindingar

Útveggir:

Timbur og hraunhleðsla

Pakgerð:

Mænisþak

Mænisþak

Þakklæðning:

Bárujárn

Bárujárn

Undirstaða:

Útlit:

Einlyft

**Saga**

Skemma við Litlu-Háeyri. Grjóthlaðnir veggir en gaflar og efri hluti veggja úr timbri.

**Varðveislumat:**

Listrænt gildi / Byggingarlist:

Miðlungs

Ágæt hlutföll. Veggir að hluta hlaðnir með hraungrjóti.

Menningarsögulegt gildi:

Miðlungs

Brátt hverfandi leifar af gömlum útihúsum sem minna á lífshætti frá því fyrir miðja síðustu öld.

Umhverfisgildi:

Miðlungs

Fellur ágætlega að eldri byggð á þessum stað.

Upprunalegt gildi:

Hátt

Sennilega frekar upprunalegt.

Tæknilegt ástand:

Lágt

Ástand mjög slæmt.

**Varðveislugildi:**

Miðlungs

Útihús sem minnir á lífshætti frá því fyrir miðja 20.öld. Fellur ágætlega að hinni sögulegu byggð.

Verndarflokkar:

Varðveisluverð heild - gulur litur á korti

Fyrsti eigandi: Sveinn Árnason

Upphafleg notkun: Íbúð

Hönnuður: Björgvin R. Hjálmarsson

Núverandi notkun: Íbúð

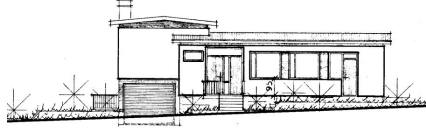

Eyrargata 17.



Eyrargata 17, júní 2017.

Gerð húss:	Upphafleg:	Núverandi:	Helstu breytingar:	Hönnuðir breytinga:
Byggingarefni:	Steinsteypt	Steinsteypt		
Útveggir:	Múrsléttað	Steniklæðning		
Þakgerð:	Mænisþak	Mænisþak		
Þakklæðning:	Bárujárn	Bárujárn		
Undirstaða:				
Útlit:	Tvílyft Kjallari	Tvílyft Kjallari		

## Saga

Húsið er byggt árið 1967 í modernískum stíl en þó gætir fleiri áhrifa í útliti þess.

## Varðveislumat:

Listrænt gildi / Byggingarlist:	Lágt	Ýmis stílláhrif s.s. funkis/móðern. Klæðning dregur úr stíleinkennum og byggingarlistalegu gildi.
Menningarsögulegt gildi:	Miðlungs	Íbúðarhús frá 1967
Umhverfisgildi:	Lágt	Hefur engin sérstök tengsl við nærliggjandi umhverfi.
Upprunalegt gildi:	Miðlungs	Hefur verið klætt að utan og þakkanti breytt.
Tæknilegt ástand:	Hátt	Virðist nokkuð gott.
<b>Varðveislugildi:</b>	Lágt	Ágætt hús en klæðning rýrir gildi þess.
Verndarflokkar:		Varðveisluverð heild - gulur litur á korti

Fyrsti eigandi: Guðmundur Kristjánsson

Upphafleg notkun: Íbúð

Hönnuður: Einar Matthíasson

Núverandi notkun: Íbúð

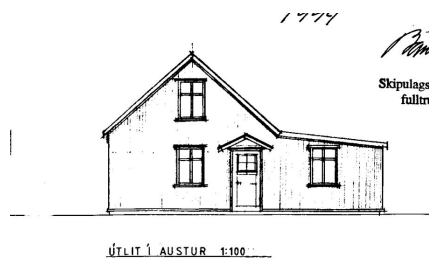

Eyrargata 18.



Eyrargata 18, okt 2017. Austurhlíð.

Gerð húss:	Upphafleg:	Núverandi:	Helstu breytingar:	Hönnuðir breytingar:
Byggingarefni:	Timbur, bindingar	Timbur, bindingar		
Útveggir:	Bárujárn	Bárujárn		
Pakgerð:	Mænisþak	Mænisþak		
Pakklæðning:	Bárujárn	Bárujárn		
Undirstaða:	Steinsteypt	Steinsteypt		
Útlit:	Einlyft	Einlyft		
	Ris	Ris		
	Útitróppur	Útitróppur		

## Saga

Húsið er byggt árið 1998 í stíl gamla timburhúsa frá aldamótunum 1900. Á lóðinni stóð áður húsið Vinaminni en það var rífið niður fyrir 1970. Það var svipað í útliti og húsið sem stendur á lóðinni núna.

## Varðveislumat:

Listrænt gildi / Byggingarlist:	Miðlungs	Endurgerð af einföldu timburhúsi frá því um 1900 og var rífið 1970.
Menningarsögulegt gildi:	Lágt	Nýlegt íbúðarhús. Byggt í anda hinnar sögulegu byggðar.
Umhverfisgildi:	Miðlungs	Styður ágætlega við hina sögulegu byggð umhverfis húsið.
Upprunalegt gildi:	Lágt	Húsið er upprunalegt.
Tæknilegt ástand:	Hátt	Í mjög góðu standi.
Varðveislugildi:	Miðlungs	Endurgerð af timburhúsi frá því um og upp úr aldamótum 1900. Styður vel við götmyndina.
Verndarflokkar:	Varðveisluverð heild - gulur litur á korti	

Fyrsti eigandi: Þorbjörn Finnbogason

Upphafleg notkun: Íbúð

Hönnuður: Hilmar Ólafsson

Núverandi notkun: Íbúð



Búðargerði, júní 2017.

Gerð húss:	Upphafleg:	Núverandi:	Helstu breytingar:	Hönnuðir breytinga:
Byggingarefni:	Steinsteypt	Steinsteypt		
Útveggir:	Múrsléttað	Múrsléttað		
Pakgerð:	Mænisþak	Mænisþak		
Pakklæðning:	Bárujárn	Bárujárn		
Undirstaða:	Steinsteypt	Steinsteypt		
Útlit:	Einlyft	Einlyft		

## Saga

Húsið er byggt árið 1963 í módernískum stíl.

## Varðveislumat:

Listrænt gildi / Byggingarlist:	Miðlungs	Þokkalegt steinhús með módernískum áhrifum. Algengt húsgerð frá 7. áratug.
Menningarsögulegt gildi:	Lágt	Íbúðarhús frá 1963.
Umhverfisgildi:	Lágt	Hefur litla tengingu við nærliggjandi umhverfi.
Upprunalegt gildi:	Miðlungs	Virðist nokkuð upprunalegt.
Tæknilegt ástand:	Miðlungs	Virðist þokkalegt.
<b>Varðveislugildi:</b>	Lágt	Ágætt hús en hefur ekkert sérstakt gildi.
Verndarflokkar:	Varðveisluverð heild - gulur litur á korti	

Fyrsti eigandi: Jóhann V. Daníelsson

Upphafleg notkun: Íbúð

Hönnuður:

Núverandi notkun: Íbúð / Frístundir/sumarhús



Deild annað frá vinstri, 1993. Ljósmyndari Sigurður Jónsson.



Deild, júní 2017. Suðurhlíð.

Gerð húss:	Upphafleg:	Núverandi:	Helstu breytingar:	Hönnuðir breytinga:
Byggingarefni:	Timbur, bindingar	Timbur, bindingar		
Útveggir:	Bárujárn	Bárujárn		
Pakgerð:	Mænisþak	Mænisþak		
Pakklæðning:	Bárujárn	Bárujárn		
Undirstaða:	Hlaðin úr hraungrýti/grjóti	Hlaðin úr hraungrýti/grjóti		
Útlit:	Einlyft Inngönguskúr (bíslag) Ris Viðbygging Kjallari	Einlyft Portbyggt Ris Viðbygging Kvistir		

Deild er timburhús af dansk-íslenski yngri gerð, einfalt bárujárnshús byggt árið 1905. Skipt var um glugga í húsinu á 9. áratugnum en nú eru þeir komnir aftur í upprunalega mynd. Jóhann V. Daníelsson kaupmaður flutti til Eyrarbakka frá Stokkseyri árið 1905 og lét byggja þar húsið Deild sama ár. Húsið er samnefnt húsinu sem hann bjó í á Stokkseyri. Skömmu síðar flutti Jóhann í húsið Helgafell sem stóð við hlíðina en seldi Sigurði bróður sínum Deild. Sigurður var gullsmiður og bjó í húsinu ásamt konu sinni Ágústu Ebenezerdóttur og dætrum til dauðadags 1929. Ágústa og dæturnar bjuggu áfram í húsinu til ársins 1934. Húsið hefur um lagt skeið verið frístundahús.

Heimildir:

„Ágústa Ebenezerdóttir minning“. Morgunblaðið, minningargrein, 3.4.1965. Bls. 18.

Lilja Árnadóttir. Eyrarbakki, húsakönnun. (Reykjavík: Þjóðminjasafn Íslands 1989), bls. 26.

Þjóðskjalasafn Íslands. Fasteignamatbók fyrir Árnæssýslu. Fasteignamat 1916-1918 – undirmat; Árnæssýslu III. Bls. 159.

## Varðveislumat:

Listrænt gildi / Byggingarlist:	Miðlungs	Einfalt bárujárnshús í góðum hlutföllum. Kvistir eru óvenjulegir á þessari gerð húsa.
Menningarsögulegt gildi:	Hátt	Sem hluti af sögulegri byggð meðfram Eyrargötu frá því um og uppúr 1900 og vegna fágætis.
Umhverfisgildi:	Miðlungs	Hluti af sögulegri byggð og götumynd Eyrargötu.
Upprunalegt gildi:	Hátt	Virðist mjög upprunalegt.
Tæknilegt ástand:	Miðlungs	Ástand nokkuð gott.
Varðveislugildi:	Miðlungs	Vegna aldurs, götumyndar og húsgerðar.
Verndarflokkar:	Friðuð hús - fjóluþlár litur á korti / Götumynd - rauður litur á korti / Varðveisluverð heild - gulur litur á korti	

Fyrsti eigandi: Helgi Jónsson

Upphafleg notkun: Íbúð

Hönnuður:

Núverandi notkun: Íbúð



Helgafell l.t.v. á árunum 1917-1925. Þjms.



Helgafell, október 2017.

Gerð húss:	Upphafleg:	Núverandi:	Helstu breytingar:	Hönnuðir breytingar:
Byggingarefni:	Timbur, bindingar	Timbur, bindingar	Viðbygging rifin og önnur byggð í staðin uppúr 1920.	
Útveggir:	Bárujárn	Bárujárn	Skipt um glugga á 9. áratugnum.	
Pakgerð:	Mænisþak	Mænisþak		
Pakklæðning:	Bárujárn	Bárujárn		
Undirstaða:	Hlaðin úr tilhöggnu grjóti	Hlaðin úr tilhöggnu grjóti		
Útlit:	Inngönguskúr (bíslag)	Einlyft		
	Einlyft	Kjallari		
	Ris	Portbyggt		
	Kjallari	Ris		
<b>Saga</b>	Portbyggt	Viðbygging		

Helgafell er timburhús. Helgi Jónsson verslunarmaður byggði húsið árið 1905 en seldi það fljótlega Jóhanni V. Daníelssyni kaupmanni. Jóhann nefndi húsið Haga en nafnið náði ekki að festast við það og hét það því áfram Helgafell eftir sínum fyrsta eiganda. Uppúr 1920 var viðbygging við húsið rifin og önnur byggð í staðin sem stendur enn. Eldri viðbyggingin var minni með risþaki og tveimur mjóum gluggum að vestan. Upphaflega voru þrjú gluggar á framhlið hússins en þeim var fækkað í tvo fyrir 1989 og settir fjólpósta gluggar. Nú eru tveir stórir sex rúðu gluggar framman á húsinu sem voru settir í endurbótum árið 2017.

Heimildir:

Lilja Árnadóttir. Eyrarbakki, húsakönnun. (Reykjavík: Þjóðminjasafn Íslands 1989), bls. 37.

Vef. Eyrarbakki.is. Inga Lára Baldvinsdóttir. Sótt 14.09.2017 á: [http://m1004524729.dns-systems.net/wordpress/?page\\_id=584](http://m1004524729.dns-systems.net/wordpress/?page_id=584)

## Varðveislumat:

Listrænt gildi / Byggingarlist:	Miðlungs	Timburhús af danski-íslenski yngri gerð. Einfalt fallett bárujárnsklætt í góðum hlutföllum.
Menningar sögulegt gildi:	Hátt	Sem hluti af sögulegri byggð meðfram Eyrargötu frá því um og uppúr 1900.
Umhverfisgildi:	Miðlungs	Hluti af götummynd Eyrargötu og sögulegri byggð.
Upprunalegt gildi:	Hátt	Virðist mikið upprunalegt.
Tæknilegt ástand:	Miðlungs	Endurgerð stendur yfir þar sem m.a. er verið að færa glugga að upprunalegri gerð. Framhlið og gaffli er lokið.
<b>Varðveislugildi:</b>	Miðlungs	Vegna aldurs, götummyndar og upprunaleika.
Verndarflokkar:		Götummynd - rauður litur á korti / Friðuð hús - fjóluþlár litur á korti / Varðveisluverð heild - gulur litur á korti



Fyrsti eigandi: Birgir Sveinsson

Upphafleg notkun: Íbúð

Hönnuður:

Núverandi notkun: Íbúð

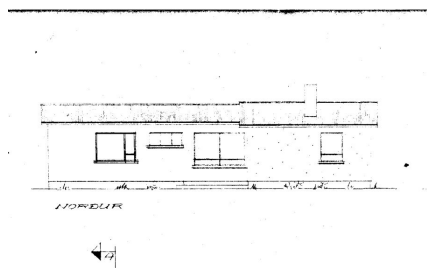

Sæhvoll.



Sæhvoll, júní 2017.

**Gerð húss:****Upphafleg:****Núverandi:****Helstu breytingar:****Hönnuðir breytinga:**

Byggingarefni:

Steinsteyp

Steinsteyp

Útveggir:

Steniklæðning

Pakgerð:

Mænisþak

Mænisþak

Pakklæðning:

Bárujárn

Bárujárn

Undirstaða:

Steinsteyp

Steinsteyp

Útlit:

Reykháfur

Einlyft

Einlyft

Reykháfur

**Saga**

Húsið er byggt árið 1968 í módernískum stíl.

**Varðveislumat:**

Listrænt gildi / Byggingarlist:

Lágt

Þokkalegt hús undir módernískum áhrifum. Algeng húsgerð frá 7. áratugnum.

Menningarsögulegt gildi:

Lágt

Íbúðarhús frá 1968.

Umhverfisgildi:

Lágt

Eitt þriggja húsa frá svipuðum tíma en eru ólík.

Upprunalegt gildi:

Lágt

Steniklætt sem rýrir gildi þess.

Tæknilegt ástand:

Miðlungs

Virðist nokkuð gott.

**Varðveislugildi:**

Lágt

Hús án sérstaks gildis.

Verndarflokkar:

Varðveisluverð heild - gulur litur á korti

Fyrsti eigandi: Eiríkur Gíslason

Upphafleg notkun: Íbúð / Iðnaður

Hönnuður: Eiríkur Gíslason

Núverandi notkun: Íbúð



Gunnarshólmi 1920-1930. Einkasafn MKH.



Gunnarshólmi, júní 2017.

Gerð húss:	Upphafleg:	Núverandi:	Helstu breytingar:	Hönnuðir breytinga:
Byggingarefni:	Timbur, bindingar	Timbur, bindingar	1983 Viðbygging að vestan stækkuð og salerni innréttað í stækkunina.	Sigurbjörn Þorkelsson,
Útveggir:	Bárujárn		1999 Byggt yfir viðbyggingu, settir kvistir, útitróppum breytt o.fl.	Bryndís Stefánsdóttir, arkitekt
Pakgerð:	Mænisþak			
Pakklæðning:	Bárujárn			
Undirstaða:	Steinsteypt	Steinsteypt		
Útlit:	Kvistir	Einlyft		
	Reykháfur	Viðbygging		
	Ris	Reykháfur		
	Einlyft	Ris		
<b>Saga</b>	Inngönguskúr (bíslag)	Útitróppur		

Gunnarshólmi er timburhús sem ber einkenni bárujárnssveiters. Heimildum um byggingarár ber ekki alveg saman og er húsið ýmist sagt byggt árið 1914 eða 1915, en úttekt er árssett 1915 sem telst rétt byggingarár. Eiríkur Gíslason trésmiður byggði húsið á lóð úr Háeyrarlandi. Eiríkur byggði húsið eftir eigin teikningum en þær eru enn til. Í kjallara hússins hafði Eiríkur verkstæði þar sem hann smíðaði m.a. líkkistur. Kona Eiríks var Guðrún Ásmundsdóttir. Eiríkur var einn fremsti smiður sýslunnar á sínum tíma og helsti líkkistusmiður Eyrarbakka. Hann smíðaði víða um sveitir og m.a. Hraungerðiskirkju. Hann stóð fyrir stofnun samtaka iðnaðarmanna í Árnes- og Rangárvallasýslu 1934 sem síðar leiddi til stofnunar Iðnaðarmannafélags Árnessýslu. Hann var einnig aðal hvatamaður stofnunar iðnskólans sem var upphaflega rekinn á Eyrarbakka en síðar fluttur á Selfoss.

Húsinu var breytt árið 1983 og svo aftur þegar arkitektarnir Bryndís Stefánsdóttir og Lars Tøgersen hönnuðu breytingar á húsinu árið 1999 og fengu smiðina Guðmund og Gísla Kristjánssyni til framkvæmdanna.

Heimildir:

Guðmundur Kristinsson. Kristinn Vigfússon staðarsmiður. (Selfoss: Árnesútgáfan 1987), bls. 36.

Lilja Árnadóttir. Eyrarbakki, húsakönnun. (Reykjavík: Þjóðminjasafn Íslands 1989), bls. 36.

Vef. Mbl.is. „Ingunn Eiríksdóttir“. Sótt 08.09.2017, <http://www.mbl.is/greinasafn/grein/173483/>.

Þjóðskjalasafn Íslands. Fasteignamatbók fyrir Árnessýslu. Fasteignamat 1916-1918 – undirmat; Árnessýslu III. Bls. 175.

## Varðveislumat:

Listrænt gildi / Byggingarlist:	Miðlungs	Bárujárnssveitser. Reisulegt hús en breytingar rýra listrænt gildi. Hlutföll hafa raskast.
Menningar sögulegt gildi:	Hátt	Sem hluti af sögulegri byggð meðfram Eyrargötu frá því um og uppúr 1900 og vegna fágætis.
Umhverfisgildi:	Hátt	Mikilvægur hluti af götummynd eldri húsa við Eyrargötu.
Upprunalegt gildi:	Miðlungs	Húsið er töluvert breytt s.s. viðbygging yfir svalir, gluggar og kvistir.
Tæknilegt ástand:	Miðlungs	Virðist í þokkalegu ástandi.
<b>Varðveislugildi:</b>	Miðlungs	Mikilvægt vegna umhverfisgildis, aldurs og gerðar.
Verndarflokkar:	Friðuð hús - fjóluþlúr litur á korti / Götummynd - rauður litur á korti / Varðveisluverð heild - gulur litur á korti	

Fyrsti eigandi: Eyrarbakka- og Stokkseyrarhreppar

Upphafleg notkun: læknastofa, apótek

Hönnuður: Guðjón Samúelsson

Núverandi notkun: Þjónusta / Hjúkrunarheimili



Sólvellir um 1980. Ljósmyndari Sigurður Jónsson.



Sólvellir, júní 2017.

**Gerð húss: Upphafleg:**

Byggingarefni:	Steinsteypt	Núverandi:	Steinsteypt
Útveggir:	Múrsléttað	Steniklæðning	
Pakgerð:	Valmaþak	Valmaþak	
Pakklæðning:	Bárujárni	Bárujárni	
Undirstaða:	Steinsteypt	Steinsteypt	
Útlit:	Tvílyft Reykháfur Útitróppur Svalir	Tvílyft Glerskáli/Sólstofa Svalir Útitróppur	
<b>Saga</b>	Kjallari	Kjallari	

**Helstu breytingar:**

- 1987 Húsið aðlagð að rekstri dvalarheimilis. Sólskáli byggður við.
- 1993 Byggt við húsið til suðurs.
- 2009 Byggt við húsið til austurs.

**Hönnuðir breytinga:**

- Sigurður Jakobsson,
- Páll Hjaltdal Zóphóníasson, byggingatæknifræðingur
- Páll Hjaltdal Zóphóníasson, byggingatæknifræðingur

Húsið er byggt árið 1945 sem lækisbústaður eftir teikningu Guðjóns Samúelssonar, en fleiri hús þessarar gerðar voru reist um landið, en á neðri hæðinni var læknastofa og apótek. Ríkið greiddi helming af byggingarkostnaði hússins en Eyrarbakka- og Stokkseyrarhreppar lögðu fram hinn helminginn. Bragi Ólafsson var fyrsti lækinn sem bjó í húsinu. Ekki hefur verið fastur lækinn á Eyrarbakka frá árinu 1979 en þá var Eyrarbakka-lækisbústaður sameinaður Selfoss-lækisbústaði. Læknar héldu þó áfram að hafa viðtalstíma á Eyrarbakka og var læknamóttaka á neðri hæð Sólvalla til 1986 þegar sérstök heilsugæslustöð var innréttað við Ásheima. Haustið 1995 voru stofnuð samtök áhugamanna um dvalarheimili á Eyrarbakka. Stofnfundurinn var fjólsóttur og einhugur meðal fundarmanna. Samtökin höfðu þá þegar augastað á fyrrverandi lækisbústað, húsinu Sólvöllum, fyrir starfsemi. Snemma næsta árs var gefin heimild til að nýta húsið fyrir þessa starfsemi. Þá þegar hófust menn handa um breytingar og lagfæringar á húsinu og var stefnt að því að vistherbergi yrðu fyrir 11 vistmenn. Við uppbygginguna lögðu fjölmargir fram vinnu sína og verulega fjármuni. Dvalarheimilið var tekið í notkun 1. nóvember 1987 en ráðist var í viðbyggingu árið 1990. Sú viðbygging var tekin í notkun árið 1993. Önnur viðbygging var svo tekin í notkun árið 2009.

Heimildir:

Inga Lára Baldvinsdóttir. Margur í sandinn hér markaði slóð. (Reykjavík. Eyrarbakkaheppur 1998), bls. 26.

Vef. „Ópið hús á dvalarheimilinu Sólvöllum Eyrarbakka“. Árborg.is. Sótt 13.03.2018 á: [www.arborg.is/opid-hus-a-dvalarheimilinu-solvollum-eyrarbakka-sunnudaginn-4-november/](http://www.arborg.is/opid-hus-a-dvalarheimilinu-solvollum-eyrarbakka-sunnudaginn-4-november/)**Varðveislumat:**

Listrænt gildi / Byggingarlist:	Lágt	Funkishús sem byggt hefur verið við og klætt með steni. Breytingar rýra gildi þess.
Menningarsögulegt gildi:	Miðlungs	Upphaflega lækisbústaður og nú hjúkrunarheimili.
Umhverfisgildi:	Miðlungs	Hornhús án sérstakrar tengingar við umhverfi sitt.
Upprunalegt gildi:	Lágt	Hefur verið klætt að utan sem breytir því töluvert auk þess sem gluggar eru breyttir.
Tæknilegt ástand:	Miðlungs	Ástand þokkalegt að sjá.
<b>Varðveislugildi:</b>	Lágt	Hefur ekkert sérstakt gildi.
Verndarflokkar:	Varðveisluverð heild - gulur litur á korti	

Fyrsti eigandi: Anton Halldórsson

Upphafleg notkun: Íbúð

Hönnuður:

Núverandi notkun: Íbúð



Stóra-Háeyri 1993. Ljósmyndari Páll Lýðsson.



Stóra-Háeyri, júní 2017.

**Gerð húss:****Upphafleg:****Núverandi:****Helstu breytingar:****Hönnuðir breytinga:**

Byggingarefni:

Steinsteyp

Steinsteyp

Útveggir:

Bárujárn

Þakgerð:

Mænisþak

Mænisþak

Þakklæðning:

Bárujárn

Bárujárn

Undirstaða:

Steinsteyp

Steinsteyp

Útlit:

Einlyft

Einlyft

Ris

Ris

Kjallari

Útitröppur

**Saga**

Húsið er byggt árið 1932 og telst til steinsteypuklassíkur.

Heimildir:

Vef. Eyrarbakki.is. Inga Lára Baldvinsdóttir. Sótt 14.09.2017 á: [http://eyrarbakki.is/?page\\_id=95](http://eyrarbakki.is/?page_id=95)

**Varðveislumat:**

Listrænt gildi / Byggingarlist:

Lágt

Steinsteypuhús. Húsið er klætt bárujárni sem rýrir mjög útlit og listrænt gildi þess.

Menningarsögulegt gildi:

Miðlungs

Íbúðarhús frá 1932.

Umhverfisgildi:

Miðlungs

Hefur hvorki samsvörun við eldri byggð né götu. Hornhús, frekar áberandi.

Upprunalegt gildi:

Lágt

Steinhús búið að klæða með bárujárni og breyta gluggum.

Tæknilegt ástand:

Hátt

Virðist nýuppgert og í góðu ástandi.

**Varðveislugildi:**

Lágt

Væri mikið til bóta ef húsið fengi að standa eins og það var upphaflega.

Verndarflokkar:

Varðveisluverð heild - gulur litur á korti

Fyrsti eigandi: Smíðafélagið Reginn

Upphafleg notkun: Íbúð / Iðnaður

Hönnuður:

Núverandi notkun: Íbúð



Reginn um 1910. SME.



Reginn, júní 2017.

Gerð húss:	Upphafleg:	Núverandi:	Helstu breytingar:	Hönnuðir breytinga:
Byggingarefni:	Timbur, bindingar	Timbur, bindingar	Ýmsu breytt. Gluggum, inngangsskúr o.fl.	
Útveggir:	Bárujárn	Bárujárn		
Pakgerð:	Mænisþak	Mænisþak		
Pakklæðning:	Bárujárn	Bárujárn		
Undirstaða:	Steinsteypt	Steinsteypt		
Útlit:	Einlyft Viðbygging Reykháfur Ris	Einlyft Inngönguskúr (bíslag) Kvistir Portbyggt		
<b>Saga</b>	Portbyggt	Ris		

Árið 1907 var húsið byggt sem smíðahús af smíðafélaginu Reginn í sveitserstíl. Helgi Magnússon var í upphafi með járnsmíðaverkstæði í kjallara hússins og tengdafaðir hans Oddur Oddsson var með gullsmíðaverkstæði á hæðinni sem einnig var íbúð. Oddur hafði verið aðal forgöngumaður smíðafélagsins og átti mestan þátt í að koma því á fót. Félagið framleiddi hin ýmsu verkfæri og naut fyrirtækið nokkurra vinsælda. Kjallari hússins mun vera fyrsti steinsteypti kjallari á Suðurlandi og hefur reynst vel þrátt fyrir að ekki hafi öllum litist vel á efnisvalið. Reginn var einnig fyrsta húsið sem vatnsleiðsla var komið fyrir í. Fyrsta landsmástöð Eyrarbakka var í húsinu frá árinu 1909 en Oddur gullsmiður var símtjóri. Helga, kona Odds, sá þó að mestu um símann. Um byggingu hússins var skrifað í blaðið Suðurland: „Það þóttu undir mikil og afar heimskulegt, þegar hér austan fjalls var fyrst steypur kjallari undir hús, en það var þegar smíðahúsið Reginn var byggt. Því var þá spáð, að það yrði aldrei að liði, efnid væri svo vont, og þeir sem að því ynnu væru ólærðir. En þetta fór öðruvísi. Steypan reyndist ágætlega, og varð ódýrari en þó byggt hefði verið úr timbri og járn sama hæð. Þetta hús var líka fyrsta húsið sem vatnsleiðsla var komið fyrir í, en það hafa margir gert síðan, og mun enginn vilja missa þann útbúnað sem áður hefur fengið hann.“ (Suðurland, 1910) Upphaflega voru tveir litlir gluggar í kvistinum á suðurhlíð en nú er þar einn stór. Úttröppunum hefur verið breytt, inngangsbíslaginu bætt við og breytt einu sinni auk þess sem ýmislegt skraut hefur verið fjarlægt og skipt um glugga a.m.k. tvisvar sinnum.

Heimildir:  
Lilja Árnadóttir. Eyrarbakki, húsakönnun. (Reykjavík: Þjóðminjasafn Íslands 1989), bls. 52.  
Vef. „Reginn“ á Eyrarbakka“. Þjóðólfur, kafli úr bréfi, 07.04.1909. Bls. 58.  
„Steinsteypa“. Suðurland, 21.07.1910. Bls. 22.

## Varðveislumat:

Listrænt gildi / Byggingarlist:	Hátt	Reisulegt og fallett bárujárnsklætt timburhús í sveitserstíl.
Menningarsögulegt gildi:	Hátt	Fyrsta húsið á Suðurlandi með steypum kjallara og vatnsleiðslu. Fyrsta landssímastöð. Hluti af sögulegri byggð meðfram Eyrargötu frá því um og uppúr 1900 og fágætt.
Umhverfisgildi:	Miðlungs	Stendur við götu og fellur vel að götumynd sem þó mætti styrkja mun betur á þessum stað.
Upprunalegt gildi:	Hátt	Eitthvað breytt en ýmist skraut hefur verið tekið burt eins og hæðarskillistar og bjórar sem greinilega má sjá á mynd frá 1910. Ýmsar viðbyggingar hafa einnig bætt við s.s. bíslag.
Tæknilegt ástand:	Lágt	Í mjög slæmu ástandi en endurgerð er hafin.
<b>Varðveislugildi:</b>	Miðlungs	Mjög mikilvægt hús bæði menningarsögulega og byggingarlistarlega. Stöðu þessa húss mætti styrkja verulega með bættri götumynd (nánasta umhverfi) og endurgerð í upprunalegri mynd.
Verndarflokkar:		Friðuð hús - fjóluþlár litur á korti / Götumynd - rauður litur á korti / Varðveisluverð heild - gulur litur á korti

Fyrsti eigandi: Sveinbjörn Ólafsson

Upphafleg notkun: Íbúð

Hönnuður:

Núverandi notkun: Íbúð



Hvoll 1922. Einkasafn MKH.



Hvoll, Eyrargata 31, júlí 2017.

Gerð húss:	Upphafleg:	Núverandi:	Helstu breytingar:	Hönnuðir breytinga:
Byggingarefni:	Steinsteypt	Steinsteypt	Kvistur settur á austurhlíð eftir 1989 og byggt ofan á sólskála.	Magnús Skúlason, arkitekt
Útveggir:		Timbur		
Pakgerð:	Mænisþak	Mænisþak	Sólskáli byggður við suðurhlíð fyrir 1989.	
Pakklæðning:	Bárujárn	Bárujárn		
Undirstaða:	Hlaðin úr tilhöggnu grjóti	Hlaðin úr tilhöggnu grjóti		
Útlit:	Úttröppur Svalir Ris Inngönguskúr (bíslag) Einlyft	Einlyft Glerskáli/Sólstofa Kvistir Portbyggt Ris		
<b>Saga</b>				

Hvoll er steinsteypt hús í sveitser stíl frá árinu 1914. Sveinbjörn Ólafsson frá Hjálmholti í Hraungerðishreppi byggði húsið en margt bendir til þess að yfirmiður við bygginguna hafi komið frá Reykjavík því verið var að vinna að byggingu fleiri steinsteypuhúsa á Eyrarbakka þetta ár. Hvoll telst vera eitt af elstu steinsteypuhúsum á Eyrarbakka. Meðal þeirra sem komu að byggingunni voru Kornélfus Stark Sigmundsson múrarameistari og Jens Eyjólfsson yfirmiður, einnig margir Eyrbekkingar s.s. Eiríkur Gíslason. Þegar húsið var byggt treystu menn steinsteyputækniinni ekki betur en svo að ákveðið var að hlaða undirstöðuna undir húsið. Athygli vekur að svalir hafa verið á húsinu frá upphafi. Fyrst voru þær bornar uppi á súlum, um það vitnar gömul ljósmynd, en nú eru svalirnar ofan á inngangsskúrnum. Árið 1937 komst húsið í eigu íslenska ríkisins og var notað sem sýslumannssetur um tíma er Magnús Torfason bjó þar og hafði skrifstofu, síðar sem prestsbústaður. Heimildir:

Lilja Árnadóttir. Eyrarbakki, húsakönnun. (Reykjavík: Þjóðminjasafn Íslands 1989), bls. 33.

Þjóðskjalasafn Íslands. Fasteignamatbók fyrir Árnæssýslu. Fasteignamat 1916-1918 – undirmat; Árnæssýslu III. Bls. 174.

## Varðveislumat:

Listrænt gildi / Byggingarlist:	Miðlungs	Steinsteypt hús með sveitser einkennum. Klæðning raskar öllum hlutföllum í húsinu.
Menningar sögulegt gildi:	Hátt	Eitt af fyrstu steinsteyptu húsum á Eyrarbakka. Sýslumannsbústaður og prestsbústaður um tíma. Hluti af sögulegri byggð meðfram Eyrargötu frá því um og uppúr 1900.
Umhverfisgildi:	Hátt	Mikilvægt hús í götumynd eldri húsa við Eyrargötu.
Upprunalegt gildi:	Lágt	Töluvert breytt s.s. klæðning, viðbygging, gluggar o.fl.
Tæknilegt ástand:	Miðlungs	Þarfnast viðhalds.
<b>Varðveislugildi:</b>	Miðlungs	Vegna menningarsögu, byggingarlistar og umhverfisgildis. Æskilegt væri að færa húsið nær upprunalegri gerð.
Verndarflokkar:	Friðuð hús - fjöluþlár litur á korti / Götumynd - rauður litur á korti / Varðveisluverð heild - gulur litur á korti	

Fyrsti eigandi: Andrés Jónsson

Upphafleg notkun: Íbúð / Þjónusta

Hönnuður:

Núverandi notkun: Íbúð



Breiðablik/Búðarhamar milli 1917-1925. Þjms.



Breiðablik/Búðarhamar, júní 2017.

Gerð húss:	Upphafleg:	Núverandi:	Helstu breytingar:	Hönnuðir breytinga:
Byggingarefni:	Steinsteypt	Steinsteypt	1935 Herbergjaskipan breytt.	
Útveggir:	Múrsléttað	Málplötur trapisuforn		
Pakgerð:	Mænisþak	Mænisþak	1999 Pakkhúsi norðan við húsið breytt í íbúð. Verslun austan við hús breytt í	
Pakklæðning:	Bárujárni	Bárujárni		
Undirstaða:	Steinsteypt	Steinsteypt		
Útlit:	Tvílyft Kjallari Reykháfur Ris	Tvílyft Ris Reykháfur Viðbygging Kjallari		
<b>Saga</b>	Viðbygging			

Breiðablik/Búðarhamar telst vera steinsteyptklassik að gerð. Heimamenn byggðu húsið sem verslunarhús árið 1916 og tók m.a. Sigurður Gíslason þátt í smíðinni. Húsið er mjög stórt miðað við önnur hús á staðnum og í því var fyrsta raflýsing í húsi á Eyrarbakka. Í húsinu hefur lengst af verið einhver verslun en Andrés Jónsson verslaði þar fá upphafi til ársins 1927. Húsið var íbúðarhús frá 1927-1947 en eftir það nýtti Kaupfélag Árnesinga húsið að mestu og rak þar útibú auk þess sem útibú Landsbankans var þar eftir 1987. Verslunin Ólabúð var einnig í húsinu í ca. tvö ár auk þess sem húsið var notað sem salur eldri borgara á Eyrarbakka til ársins 1999. Áfastar eru seinni tíma viðbyggingar, pakkhús norðan við húsið og viðbygging fyrir verslun íáustur. Hvoru tveggja hefur verið breytt í íbúðir.

Heimildir:

Lilja Árnadóttir. Eyrarbakki, húsakönnun. (Reykjavík: Þjóðminjasafn Íslands 1989), bls. 52.

Vef. „Breiðablik“. Kortasjá, Sótt 11.09.2017 á: <http://kortasja.myndasetur.is/>

Þjóðskjalasafn Íslands. Fasteignamatbók fyrir Árnæssýslu. Fasteignamat 1916-1918 – undirmat; Árnæssýslu III. Bls. 159.

## Varðveislumat:

Listrænt gildi / Byggingarlist:	Lágt	Steinsteyptklassik. Klæðning, gluggabreytingar og misgóðar viðbyggingar rýra mjög listrænt gildi hússins og ásýnd þess.
Menningarsögulegt gildi:	Hátt	Eitt af elstu steinsteyptu húsum á Eyrarbakka. Fyrsta raflýsing í húsi á Eyrarbakka. Byggt sem verslunarhús að hluta og var það lengst af. Er nú íbúðarhús. Hluti af sögulegri byggð meðfram
Umhverfisgildi:	Miðlungs	Stendur við götu. Við þennan hluta götunnar er götumynd frekar óreiðukennd og mætti styrkja verulega.
Upprunalegt gildi:	Lágt	Steinsteypt hús sem búið er að klæða með málmklæðningu. Augnstungið og búið að tapa sínum sterku sérkennum sem verslunarhús frá fyrri hluta síðustu aldar.
Tæknilegt ástand:	Miðlungs	Klæðning virðist nýleg en annars virðist ástand hússins frekar slæmt.
<b>Varðveislugildi:</b>	Miðlungs	Myndi auka varðveislugildi sitt verulega ef það yrði fært nær upprunalegu horfi og fengi að standa sem steinsteypt hús. Einnig ef það yrði verslunarhús aftur.
Verndarflokkar:	Friðuð hús - fjólublár litur á korti / Götumynd - rauður litur á korti / Varðveisluverð heild - gulur litur á korti	

Fyrsti eigandi: Magnús Brynjólfsson

Upphafleg notkun: Íbúð

Hönnuður:

Núverandi notkun: Íbúð



Björgvin. SEM.



Björgvin, júní 2017.

**Gerð húss: Upphafleg:**

Byggingarefni:	Timbur, bindingar
Útveggir:	Bárujárn
Þakgerð:	Mænisþak
Þakklæðning:	Bárujárn
Undirstaða:	
Útlit:	Einlyft Ris Viðbygging

**Núverandi:**

Timbur, bindingar
Bárujárn
Valmaþak
Bárujárn
Einlyft
Ris
Útitróppur

**Helstu breytingar:**

1945 Byggt við húsið og allt sett undir eitt þak.

**Hönnuðir breytinga:**

Eiríkur Guðmundsson,

**Saga**

Húsið var byggt árið 1915 í stíl timburhúsa en ekkert minnr á upphaflega gerð hússins þegar horft er á það í dag. Byggt var við gamla húsið sem er að vestanverðu og allt sett undir eitt þak.

Heimildir:

Vef. Eyrarbakki.is. Inga Lára Baldvinsdóttir. Sótt 14.09.2017 á: [http://eyrarbakki.is/?page\\_id=95](http://eyrarbakki.is/?page_id=95)

Þjóðskjalasafn Íslands. Fasteignamatbók fyrir Árnessýslu. Fasteignamat 1916-1918 – undirmat; Árnessýslu III. Bls. 153.

**Varðveislumat:**

Listrænt gildi / Byggingarlist:	Lágt	Frekar látlaust hús, ekki er auðvelt að átta sig á breytingum.
Menningar sögulegt gildi:	Miðlungs	Sagt byggt 1915 en hefur ekkert yfirbragð sem bendir til þess.
Umhverfisgildi:	Lágt	Hefur enga tengingu við nærliggjandi byggð né götu.
Upprunalegt gildi:	Lágt	Virðist vera mikið breytt.
Tæknilegt ástand:	Miðlungs	Virðist í þokkalegu ástandi.
<b>Varðveislugildi:</b>	Lágt	Vegna byggingarlistar, breytinga og umhverfis.
Verndarflokkar:	Friðuð hús - fjólublár litur á korti / Varðveisluverð heild - gulur litur á korti	



Fyrsti eigandi: Sveinbjörn Ólafsson

Upphafleg notkun:

Hönnuður:

Núverandi notkun: Íbúð



Akur 1993. Ljósmyndari Sigurður Jónsson.



Akur, júní 2017. Norðurhlíð.

Gerð húss:	Upphafleg:	Núverandi:	Helstu breytingar:	Hönnuðir breytinga:
Byggingarefni:	Timbur, bindingar	Timbur, bindingar	2000 Kvistur settur á suðvestur-hlið.	Gísli Sæmundsson, arkitekt
Útveggir:	Bárujárn	Bárujárn		
Pakgerð:	Mænisþak	Mænisþak	2005 Stækkun á suðvestur-horni hússins.	Gísli Sæmundsson, arkitekt
Pakklæðning:	Bárujárn	Bárujárn		
Undirstaða:	Hlaðin úr tilhöggnu grjóti			
Útlit:	Einlyft Inngönguskúr (bísлаг) Ris Portbyggt	Einlyft Portbyggt Ris Viðbygging		

## Saga

Húsið er einfalt lítið timburhús af dansk-íslenskri yngri gerð frá árinu 1906. Húsið er byggt af Sveinbirni Ólafssyni frá Hjálmholti en hann byggði seinna húsið Hvol. Húsið var lengst framanaf mjög upprunalegt í útliti en síðar var byggt við það og gluggum breytt. Nú hafa gluggar verið færðir nær upprunalegu forni.

Árni Helgason er eflaust þekktasti eigandi Akurs en hann bjó þar í 64 ár. Hann keypti húsið árið 1913 á 2300 kr. og það þótti frekar dýrt á þeim tíma. Hann var sjómaður og hlaut heiðursmerki sjómannaþingsins 1959 fyrir ævistarf sitt. Um afrek hans má lesa í bókinni Jarlinn af Sigtúnum og fleira fólk eftir Guðmund Daníelsson. Kona Árna var Kristín Halldórsdóttir frá Ásmundarstöðum í Holtum.

Heimildir:

Guðmundur Daníelsson. Sjómaðurinn, viðtal við Árna Helgason formann. Jarlinn af Sigtúnum og fleira fólk. (Reykjavík: Setberg 1980), bls. 7-41. Lilja Árnadóttir. Eyrarbakki, húsakönnun. (Reykjavík: Þjóðminjasafn Íslands 1989), bls. 19.

Þjóðskjalasafn Íslands. Fasteignamatbók fyrir Árnæssýslu. Fasteignamat 1916-1918 – undirmat; Árnæssýslu III. Bls. 170.

## Varðveislumat:

Listrænt gildi / Byggingarlist:	Miðlungs	Einfalt lítið timburhús af dansk-íslenskri yngri gerð. Kvistur og viðbygging rýra listrænt gildi hússins.
Menningarsögulegt gildi:	Hátt	Hluti af sögulegri byggð meðfram Eyrargötu frá því um og uppúr 1900.
Umhverfisgildi:	Hátt	Mikilvægur hluti götumyndar.
Upprunalegt gildi:	Miðlungs	Framhúsið hefur verið endurnýjað að hluta og gluggar færðir nær upprunalegum gluggum.
Tæknilegt ástand:	Miðlungs	Ástand þokkalegt. Að hluta til gert upp.
Varðveislugildi:	Miðlungs	Vegna götumyndar, aldurs og húsgerðar.
Verndarflokkar:	Götumynd - rauður litur á korti / Friðuð hús - fjólublár litur á korti / Varðveisluverð heild - gulur litur á korti	

Fyrsti eigandi: Skúli Steinsson

Upphafleg notkun: Íbúð

Hönnuður: Samúel Smári Hreggviðsson

Núverandi notkun: Íbúð

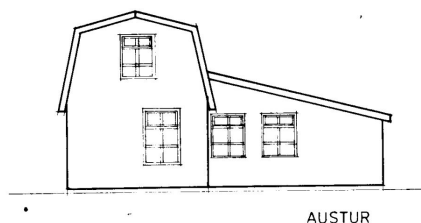

AUSTUR

Stíghús I, Eyrargata 34.



Stíghús I, Eyrargata 34, júní 2017.

**Gerð húss:****Upphafleg:****Núverandi:****Helstu breytingar:****Hönnuðir breytinga:**

Byggingarefni:

Timbur, bindingar

Timbur, bindingar

Útveggir:

Bárujárn

Bárujárn

Þakgerð:

Brotþak (mansard)

Brotþak (mansard)

Þakklæðning:

Bárujárn

Bárujárn

Undirstaða:

Steinsteypt

Steinsteypt

Útlit:

Einlyft

Einlyft

Ris

Ris

Viðbygging

Viðbygging

**Saga**

Húsið er byggt árið 1985 á nær sama stað og Þórdísarhús (Stíghús) stóð fyrr. Þórdísarhús var lítið timburhús með mansardþaki og viðbyggingu með skúrþaki svo segja má að með hinu nýja Stíghúsi sé verið að vitna í það þó það sé töluvert stærra og í öðrum hlutföllum.

**Varðveislumat:**

Listrænt gildi / Byggingarlist:

Miðlungs

Líkt eftir húsi með mansard þaki en hlutföllum breytt töluvert.

Menningarsögulegt gildi:

Miðlungs

Íbúðarhús frá 1985. Vitnar í hús sem stóð þarna áður (Þórdísarhús).

Umhverfisgildi:

Miðlungs

Hefur ákveðna samsvörun við aðliggjandi byggð og götumynd hvað varðar efnisval, stærð og gerð.

Upprunalegt gildi:

Lágt

Hefur sennilega ekkert breyst.

Tæknilegt ástand:

Miðlungs

Virðist í ágætu ástandi.

**Varðveislugildi:**

Miðlungs

Fellur ágætlega að götumyndinni.

Verndarflokkar:

Varðveisluverð heild - gulur litur á korti

Fyrsti eigandi: Andrés Jónsson og Úlfhildur Hannesdóttir

Upphafleg notkun: Íbúð

Hönnuður:

Núverandi notkun: Íbúð



Smiðshús, júní 2017. Norð-vesturhliðar.



Smiðshús, júní 2020. Norð-vesturhliðar.

**Gerð húss:****Upphafleg:****Núverandi:****Helstu breytingar:****Hönnuðir breytinga:**

Byggingarefni:

Timbur

Timbur

Anddyri byggt við suðurhlið hússins.

Útveggir:

Bárujárni

Timbur

Pakgerð:

Gaflsneitt þak

Gaflsneitt þak

2018 Húsið endurbyggt og útliti þess breytt.

Brynhildur Sólveigardóttir, arkitekt

Pakklæðning:

Bárujárni

Bárujárni

Undirstaða:

Steinsteypt

Útlit:

Kvistir

Einlyft

Ris

Kvistir

Einlyft

Portbyggt

Ris

Útitróppur

**Saga**

Smiðshús er timburhús sem erfitt er flokka eftir byggingarstíl. Andrés Jónsson og Úlfhildur Hannesdóttir láta byggja húsið árið 1955 á sama stað og hús með sama nafni hafði staðið. Oftast voru tvær fjölskyldur í húsinu og á bænum var yfirleitt mikill búskapur. Má þar nefna á annan tug kúa og nokkuð af kindum. Húsið er gjörbreytt frá árinu 2018.

Heimildir:

Vef. „Sigmundur Andrésón bakameistari.“ Sótt 12.07.2017, [http://www.heimaslod.is/images/3/32/Sigmundur\\_Andr%C3%A9sson\\_VEF.PDF](http://www.heimaslod.is/images/3/32/Sigmundur_Andr%C3%A9sson_VEF.PDF)**Varðveislumat:**

Listrænt gildi / Byggingarlist:

Miðlungs

Húsið er gjörbreytt frá 2018 og má segja að þær breytingar séu vel heppnaðar.

Menningar sögulegt gildi:

Lágt

Þetta hús er byggt 1955 og var þá hið upphaflega Smiðshús (baðstofuhús) rífið en það stóð á þessum stað.

Umhverfisgildi:

Lágt

Hefur enga sérstaka tengingu við nærliggjandi umhverfi.

Upprunalegt gildi:

Lágt

Húsið er gjörbreytt.

Tæknilegt ástand:

Hátt

Húsið hefur verið tekið í gegn nýlega og alveg endurnýjað.

**Varðveislugildi:**

Lágt

Húsið hefur enga sérstaka tengingu við gömlu byggðina en hefur nýlega verið endurgert og breytt.

Verndarflokkar:

Varðveisluverð heild - gulur litur á korti

Fyrsti eigandi: Guðmundur og Albert Einarssynir

Upphafleg notkun: Íbúð

Hönnuður:

Núverandi notkun: Íbúð



Ásheimar um 1940-1950. Einkasafn MKH.



Ásheimar, júní 2017.

**Gerð húss:****Upphafleg:****Núverandi:****Helstu breytingar:****Hönnuðir breytinga:**

Byggingarefni:

Steinsteypt

Steinsteypt

Útveggir:

Múrsléttað

Múrsléttað

Þakgerð:

Valmaþak

Valmaþak

1994 Bílskúr byggður við húsið.

Samúel Smári Hreggviðsson,  
byggingatæknifræðingur

Þakklæðning:

Bárujárn

Bárujárn

Undirstaða:

Steinsteypt

Útlit:

Tvílyft

Tvílyft

Reykháfur

Reykháfur

Kjallari

Útitróppur

Kjallari

**Saga**

Húsið er byggt árið 1940 í funkis stíl. Bræðurnir Guðmundur og Albert Einarssynir byggðu húsið og bjuggu þar lengi, Albert með fjölskyldu sinni en Guðmundur einn. Guðmundur byggði trésmíðaverkstæði við húsið. Í seinni tíð var um tíma rekið þar gistihús og Gallery Regína.

Heimildir:

Vef. Mbl.is. „Guðmundur M. Einarsson“. Sótt 15.03.2018 á: <https://www.mbl.is/greinasafn/grein/35074/>**Varðveislumat:**

Listrænt gildi / Byggingarlist:

Hátt

Fallegt funkishús með sterkum einkennum þess stíls. Hlutföll og gluggaskipan góð.

Menningarsögulegt gildi:

Miðlungs

Íbúðarhús frá 1940. Fulltrúi breyttrar stefnu í byggingarlist.

Umhverfisgildi:

Miðlungs

Í röð nokkurra húsa frá svipuðum tíma við Eyrargötu. Eru frekar ósamstæð innan um eldri hús frá um 1900.

Upprunalegt gildi:

Miðlungs

Þakkantur hefur verið klæddur en að öðru leiti frekar upprunalegt.

Tæknilegt ástand:

Miðlungs

Virðist í þokkalegu ástandi.

**Varðveislugildi:**

Miðlungs

Góð byggingarlist og ágætur fulltrúi þeirra breytinga sem urðu í húsbyggingum kringum 1940.

Verndarflokkar:

Varðveisluverð heild - gulur litur á korti

Fyrsti eigandi: Sigurður Gíslason

Upphafleg notkun: Íbúð

Hönnuður:

Núverandi notkun: Ferðamannaútleiga



Eyrargata 37a, júní 2017.

Gerð húss:	Upphafleg:	Núverandi:	Helstu breytingar:	Hönnuðir breytinga:
Byggingarefni:	Steinsteypt	Steinsteypt	1926 Skúrinn þiljaður í eldhús, búr og gang. Húsið allt endurbætt.	
Útveggir:		Bárujárn		
Þakgerð:	Mænisþak	Mænisþak	1942 Húsið sagt uppvirt vegna breytinga.	
Þakklæðning:	Bárujárn	Bárujárn		
Undirstaða:	Steinsteypt		1950 Húsið uppvirt, líklega vegna breytinga.	
Útlit:	Einlyft Kjallari Inngönguskúr (bíslag)	Einlyft Kjallari		

## Saga

Suðurgata er steinsteypt alþýðuhús byggt 1913. Sigurður Gíslason smiður smíðaði húsið úr steinsteypu og bjó þar fyrst sjálfur. Sigurður byggði mörg hús á Eyrarbakka. Núverandi eigandi lét klæða það með bárujárni.

Heimildir:

Lilja Árnadóttir. Eyrarbakki, húsakönnun. (Reykjavík: Þjóðminjasafn Íslands 1989), bls. 60.

Þjóðskjalasafn Íslands. Fasteignamatbók fyrir Árnessýslu. Fasteignamat 1916-1918 – undirmat; Árnessýslu III. Bls. 163.

## Varðveislumat:

Listrænt gildi / Byggingarlist:	Miðlungs	Hefðbundið lítið alþýðuhús, þurrabúð sem er steinsteypt. Klæðning og gluggabreytingar rýra listrænt gildi.
Menningar sögulegt gildi:	Hátt	Hluti af sögulegri byggð við Eyrargötu (bakhús). Fágætt sérstaklega þar sem það er steinsteypt og eina af þeirri gerð.
Umhverfisgildi:	Miðlungs	Bakhús, ekki hluti af götummynd en samt hluti af heild/ sögulegri byggð.
Upprunalegt gildi:	Miðlungs	Töluvert breytt s.s. gluggar og hlutföll ekki góð.
Tæknilegt ástand:	Hátt	Virðist í góðu ástandi.
Varðveislugildi:	Miðlungs	Fágætt sem steinsteypt alþýðuhús (steinbær). Endurgerð og breytingar rýra gildi hússins.
Verndarflokkar:		Friðuð hús - fjólublár litur á korti / Götummynd - rauður litur á korti / Varðveisluverð heild - gulur litur á korti

Fyrsti eigandi: Félag um bakarí

Upphafleg notkun: Íbúð / Iðnaður

Hönnuður:

Núverandi notkun: Íbúð



Skjaldbreið á öðrum áratug 20. aldar. HérÁrn.



Skjaldbreið, júní 2017.

Gerð húss:	Upphafleg:	Núverandi:	Helstu breytingar:	Hönnuðir breytinga:
Byggingarefni:	Steinsteypt	Steinsteypt	1912 Hæð og ris reist ofan á kjallarann.	
Útveggir:	Múrsléttað	Múrsléttað		
Pakgerð:	Mænisþak	Mænisþak	1919 Kjallarinn ný þyljaður innan og útbúinn sem sölubúð og geymsla.	
Pakklæðning:	Bárujárn	Bárujárn	1937 Kvistir settir á húsið.	Arinbjörn Þorkelsson, arkitekt
Undirstaða:	Steinsteypt	Steinsteypt		
Útlit:	Hornsneitt Inngönguskúr (bísлаг) Einlyft Kjallari	Einlyft Ris Portbyggt Kjallari Svalir		

## Saga

Skjaldbreið er steinsteipusveitser en heimildum ber ekki saman um byggingarár. Húsið er ýmist sagt byggt árið 1909 eða 1910. Kjallarahæð Skjaldbreiðar var byggð af félagi sem var stofnað fyrr um árið með það að markmiði að setja á fót brauðgerð eða bakarí á Eyrarbakka. Með því var ætlunin að keppa við brauðgerð Lefoliisverslunar. Af bakstri í húsinu varð ekki þá. Árið 1912 lét Guðmundur Guðmundsson kaupfélagsstjóri í Heklu byggja hæð og ris ofan á kjallarann og útbjó þar íbúð fyrir sig og fjölskyldu sína. Sigurður Gíslason starfaði við smíði hússins. Árið 1919 höfðu J.D. Nielsen og Guðmundur makaskipti á Húsinu og Skjaldbreið og Nielsen verslaði í nokkur ár í kjallara Skjaldbreiðar. Sigurður Kristjánsson rak svo verslun þar fram á sjöunda áratuginn eða allt þangað til húsið fékk loksins sitt upprunalega hlutverk og var brauðgerð um tíma. Bróðir Sigurðar, Jóhannes, var einnig aðili að rekstrinum. Verslunin bar heitið Bræðurnir Kristjáns. Verslunin var í daglegu tali kölluð Siggabúð, enda sá Sigurður um daglegan rekstur. Prentsmiðja Suðurlands var í kjallara Skjaldbreiðar frá 1915 til 1918. Afhýsi var við húsið þar sem netaverkstæðið Skjaldbakur var til húsa um tíma en búíð að rífa það. Viðbygging við húsið er yngri en húsið sjálf.

Heimildir:

Lilja Árnadóttir. Eyrarbakki, húsakönnun. (Reykjavík: Þjóðminjasafn Íslands 1989), bls. 52.

Þjóðskjalasafn Íslands. Fasteignamatbók fyrir Árnassýslu. Fasteignamat 1916-1918 – undirnat; Árnassýslu III. Bls. 147.

## Varðveislumat:

Listrænt gildi / Byggingarlist:	Miðlungs	Steinsteipusveitser. Reisulegt hús. Bæði kvistur og bárujárnsklædd viðbygging fara húsinu illa. Hlutföll þokkaleg. Kvistur fer húsinu illa.
Menningarsögulegt gildi:	Hátt	Hluti af sögulegri byggð meðfram Eyrargötu frá því um og upp úr 1900 og fágætt. Ýmis starfsemi s.s. verslun hefur verið í kjallara hússins.
Umhverfisgildi:	Miðlungs	Stendur við götu en hefur ekki mikla samsvörun við aðliggjandi hús. Götumynd frekar veik á þessum stað.
Upprunalegt gildi:	Miðlungs	Húsið er eitthvað breytt s.s. gluggar, kvistur og viðbygging. Skv. brunavirðingu var húsið hækkað árið 1937.
Tæknilegt ástand:	Lágt	Húsið er í frekar slæmu ástandi.
Varðveislugildi:	Miðlungs	Húsið er mikilvægt sökum fágætis. Mikilvægt að það verði gert upp skv. upprunalegri gerð.
Verndarflokkar:	Götumynd - rauður litur á korti / Friðuð hús - fjólublár litur á korti / Varðveisluverð heild - gulur litur á korti	

Fyrsti eigandi: Guðjón Guðmundsson

Upphafleg notkun: Íbúð

Hönnuður: Guðjón Þ. Sigfússon

Núverandi notkun: Íbúð / Frístundir/sumarhús

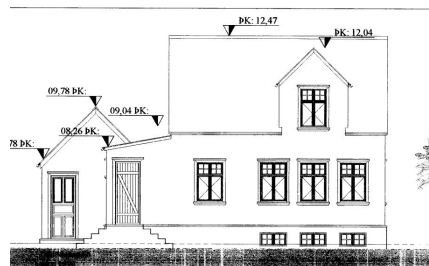

Eyrargata 39.



Eyrargata 39, júní 2017. Norðurhlíð.

Gerð húss:	Upphafleg:	Núverandi:	Helstu breytingar:	Hönnuðir breytinga:
Byggingarefni:	Timbur, bindingar	Timbur, bindingar		
Útveggir:	Bárujárn	Bárujárn		
Pakgerð:	Mænisþak	Mænisþak		
Pakklæðning:	Bárujárn	Bárujárn		
Undirstaða:	Steinsteypt	Steinsteypt		
Útlit:	Einlyft	Einlyft		
	Kvistir	Ris		
	Portbyggt	Portbyggt		
	Ris	Kvistir		
<b>Saga</b>	Kjallari	Kjallari		

Húsið er byggt árið 2009 í stíl eldri sveitserhúsa á Eyrarbakka.

### Varðveislumat:

Listrænt gildi / Byggingarlist:	Miðlungs	Ágætt hús sem byggt er í stíl eldri húsa á Eyrarbakka. Ekki alveg í réttum hlutföllum.
Menningarsögulegt gildi:	Lágt	Nýtt íbúðarhús. Byggt í anda hinnar sögulegu byggðar.
Umhverfisgildi:	Miðlungs	Styður við götumyndina, fellur vel að röð gamalla húsa.
Upprunalegt gildi:	Hátt	Nýtt og ekki fullbyggt.
Tæknilegt ástand:	Hátt	Nýtt og ekki fullbyggt.
<b>Varðveislugildi:</b>	Miðlungs	Ágætt nýlegt hús í gömlum stíl. Styður vel við götumyndina.
Verndarflokkar:	Varðveisluverð heild - gulur litur á korti	

Fyrsti eigandi: Sigurður Gíslason

Upphafleg notkun: Íbúð

Hönnuður:

Núverandi notkun: Frístundir/sumarhús



Eyri upp úr 1960. Ljósmyndari Brynjólfur Brynjólfsson.



Eyrargata 39a, júní 2020.

Gerð húss:	Upphafleg:	Núverandi:	Helstu breytingar:	Hönnuðir breytinga:
Byggingarefni:	Timbur, bindingar	Timbur, bindingar		
Útveggir:	Bárujárn	Bárujárn		
Pakgerð:	Mænisþak	Mænisþak		
Pakklæðning:	Bárujárn	Bárujárn		
Undirstaða:	Hlaðin úr hraungrýti/grjóti	Hlaðin úr tilhöggnu grjóti		
Útlit:	Einlyft Inngönguskúr (bísлаг) Portbyggt Ris	Einlyft Portbyggt Ris Reykháfur		
<b>Saga</b>	Reykháfur	Inngönguskúr (bísлаг)		

Eyri telst til timburhúsa af danski-íslenski yngri gerð. Sigurður Gíslason smiður smíðaði húsið fyrir sjálfan sig árið 1907. Kristinn Vigfússon aðstoðaði Sigurð við smíðina og lýsir henni þannig í bókinni Kristinn Vigfússon staðarsmiður:

„Hann byrjaði á því að hlaða úr grjóti rétt manngengan kjallara og var fljótur að því. Síðan smurði hann steypu í grjótið og smíðaði húsið svo í hefðbundnum timburhúsastíl. Gengið var inn í gaffinn inn í eldhús og síðan hring um herbergin, því gangur var enginn. Oftast voru tvær stofur á móti suðri, og uppi á lofti fengust tvö lítil herbergi. Niður í kjallarann var gengið úr eldhúsinu undir stiganum, sem lá upp á loftið. Grindin var öll tegld saman með töppum og klædd utan með tommuborðum, pappa og járn en að innan með panel. Einangrun var engin í grindinni nema stundum heyrddi. Gólfborð voru ferniseruð en veggir og loft máluð. Gluggar voru tvísettir með 6 rúðum og krosspósti og 12 tommu rúðum. Rammarnir voru falsaðir og strikaðir, áður en þeir voru settir í gluggakistuna.“ Guðmundur Kristinsson. Kristinn Vigfússon staðarsmiður, bls. 34. Eyri var íbúðarhús fram á sjöunda áratug síðustu aldar og hefur því verið óbreytt frá fyrstu tíð. Á það bæði við um herbergjaskipan og innanstokksmuni.

Heimildir:

Guðmundur Kristinsson. Kristinn Vigfússon staðarsmiður. (Selfoss: Árnésútgáfan 1987), bls. 34.

Lilja Árnadóttir. Eyrarbakki, húsakönnun. (Reykjavík: Þjóðminjasafn Íslands 1989), bls. 32.

Þjóðskjalasafn Íslands. Fasteignamatbók fyrir Árnésýslu. Fasteignamat 1916-1918 – undirmat; Árnésýslu III. Bls. 163.

## Varðveislumat:

Listrænt gildi / Byggingarlist:	Miðlungs	Ágætt einfalt alþýðuhús.
Menningarsögulegt gildi:	Hátt	Hluti af sögulegri byggð meðfram Eyrargötu frá því um og uppúr 1900 og fágætt.
Umhverfisgildi:	Hátt	Mikilvægt í götumynd eldri húsa við Eyrargötu.
Upprunalegt gildi:	Hátt	Nánast upprunalegt að utan og nánast óbreytt að innan frá upphafi þ.e. 1907. Gluggum hefur verið breytt lítilsháttar.
Tæknilegt ástand:	Miðlungs	Viðhald stendur yfir. Gluggar og klæðning hefur verið endurnýjað að hluta.
<b>Varðveislugildi:</b>	Miðlungs	Vegna fágætis, götumyndar og upprunaleika.
Verndarflokkar:		Fríuð hús - fjöluþlár litur á korti / Götumynd - rauður litur á korti / Varðveisluverð heild - gulur litur á korti



Fyrsti eigandi: Gestur Sigfússon og Kristmundur Sigfússon?

Upphafleg notkun: Íbúð

Hönnuður:

Núverandi notkun: Íbúð



Bræðraborg um 1950. Einkasafn MKH.



Bræðraborg, júní 2017.

Gerð húss:	Upphafleg:	Núverandi:	Helstu breytingar:	Hönnuðir breytinga:
Byggingarefni:	Steinsteypt	Steinsteypt		
Útveggir:	Múrsléttað	Bárujárn		
Þakgerð:	Valmaþak	Valmaþak		
Þakklæðning:	Bárujárn	Bárujárn		
Undirstaða:	Steinsteypt	Steinsteypt		
Útlit:	Einlyft	Einlyft		
	Kjallari	Kjallari		
	Útitróppur	Útitróppur		

## Saga

Bræðraborg er funkis hús byggt árið 1937. Bræðurnir Gestur og Kristmundur Sigfússynir byggðu húsið.

Heimildir:

Þjóðskjalasafn Íslands. Eignarhaldsfélagið Brunabótafélag Íslands 2012. BA/48, Eyrarbakkaumboð 1933-1959. Nr. 27.

## Varðveislumat:

Listrænt gildi / Byggingarlist:	Miðlungs	Gott dæmi um funkishús með sterkum einkennum þess stíls. Klæðning rýrir byggingarlistarlegt gildi þó svo að vel sé vandað til.
Menningarsögulegt gildi:	Miðlungs	Þessi húsgerð er sjaldgæf á Eyrarbakka.
Umhverfisgildi:	Miðlungs	Stendur við götu. Hefur ekki mikla samsvörun við aðliggjandi byggð.
Upprunalegt gildi:	Miðlungs	Hefur verið klætt að utan með bárujárn. Að öðru leyti mjög upprunalegt.
Tæknilegt ástand:	Hátt	Virðist í mjög góðu ástandi.
<b>Varðveislugildi:</b>	Miðlungs	Mjög gott funkishús. Klæðning dregur úr gildi þess.
Verndarflokkar:		Varðveisluverð heild - gulur litur á korti

Fyrsti eigandi: Brandur Þorvarðarson

Upphafleg notkun: Íbúð

Hönnuður:

Núverandi notkun: Frístundir/sumarhús

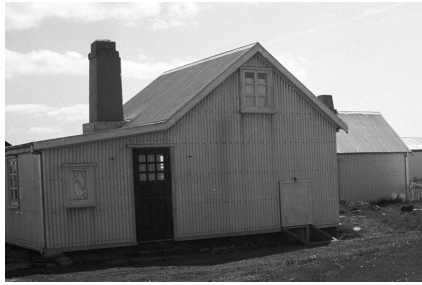

Tjörn 1993. Ljósmyndari Sigurður Jónsson.



Tjörn, Eyrargata 41a, júní 2017.

Gerð húss:	Upphafleg:	Núverandi:	Helstu breytingar:	Hönnuðir breytinga:
Byggingarefni:	Timbur, bindingar	Timbur, bindingar	1920 Gert við húsið, allt fúíð fjarlægð. Nýr skúr byggður við hlið hússins.	
Útveggir:	Bárujárñ	Bárujárñ		
Pakgerð:	Mænisþak	Mænisþak	1983 Gluggum breytt 1983 eða 1984, breytt til upprunalegra horfs 2018.	
Pakklæðning:	Bárujárñ	Bárujárñ		
Undirstaða:	Hlaðin úr hraungrýti/grjóti	Hlaðin úr hraungrýti/grjóti		
Útlit:	Einlyft Ris Reykháfur Kjallari	Einlyft Inngönguskúr (bíslag) Reykháfur Kjallari		
<b>Saga</b>	Viðbygging			

Tjörn er einfalt alþýðuhús, þurrabúð. Heimildum ber ekki saman um aldur hússins en það er byggt árið 1906. Brandur Þorvarðarson var fyrsti eigandi hússins en hjónin Bjarni Eggertsson og Hólmfríður Jónsdóttir keyptu húsið Tjörn árið 1909. Bjarni var frá Vaðnesi í Grímsnesi og menntaður í bændaskólanum á Hvanneyri. Þau hófu búskap á Arnarbæli í Ölfusi en fluttu svo að Eyrarbakka. Þar varð Bjarni fljótlega formaður verkafélagsins Bárunnar og sat lengi í hreppsnefnd.

Heimildir:

„Bjarni Eggertsson, Eyrarbakka“. Alþýðublaðið, minningargrein, 08.12.1951. Bls. 5.

Lilja Árnadóttir. Eyrarbakki, húsakönnun. (Reykjavík: Þjóðminjasafn Íslands 1989), bls. 60.

Þjóðskjalasafn Íslands. Fasteignamatbók fyrir Árnessýslu. Fasteignamat 1916-1918 – undirmat; Árnessýslu III. Bls. 1910.

## Varðveislumat:

Listrænt gildi / Byggingarlist:	Miðlungs	Ágætt einfalt alþýðuhús, þurrabúð.
Menningarssögulegt gildi:	Hátt	Hluti af sögulegri byggð meðfram Eyrargötu frá því um og uppúr 1900 og fágætt.
Umhverfisgildi:	Hátt	Mikilvægt hús í götumynd eldri húsa við Eyrargötu.
Upprunalegt gildi:	Hátt	Hefur verið endurgert nær upprunalegri gerð.
Tæknilegt ástand:	Miðlungs	Húsið er í nokkuð góðu ástandi.
<b>Varðveislugildi:</b>	Miðlungs	Vegna götumyndar, aldurs og fágætis.
Verndarflokkar:		Fríðuð hús - fjóluþlár litur á korti / Götumynd - rauður litur á korti / Varðveisluverð heild - gulur litur á korti

Fyrsti eigandi: Þorvaldur Magnússon

Upphafleg notkun: Íbúð

Hönnuður:

Núverandi notkun: Íbúð / Frístundir/sumarhús



Þorvaldseyri 1984. Ljósmyndari Halldóra Ásgeirsdóttir.



Þorvaldseyri, júní 2017.

**Gerð húss: Upphafleg:**

Byggingarefni:

Timbur, bindingar

**Núverandi:**

Timbur, bindingar

**Helstu breytingar:**

1929 Byggður skúr (eldhús) við norðurhlíð. Líklega sett port á húsið í leiðinni.

1934 Húsið stækkað og sett á það heil lofthæð.

**Hönnuðir breytinga:**

Útveggir:

Bárujárn

Bárujárn

Pakgerð:

Mænisþak

Mænisþak

Pakklæðning:

Bárujárn

Bárujárn

Undirstaða:

Hlaðin úr tilhöggnu grjóti

Hlaðin úr hraungrýti/grjóti

Útlit:

Einlyft

Tvilyft

Ris

Ris

Reykháfur

Reykháfur

Inngönguskúr (bíslag)

Viðbygging

**Saga**

Kjallari

Kjallari

Húsið er timburhús af dansk-íslenskri yngri gerð, byggt 1908 af Þorvaldi Magnússyni og fær þaðan nafn sitt. Smiður hússins var líklega Sigurður Gíslason. Ólafur Engilbert Bjarnason vegaverkstjóri kaupir húsið árið 1917 og býr þar ásamt Jenny Dagbjört Jensdóttur konu sinni og 12 börnum. Sú fjölskylda bjó í húsinu til ársins 1983 og gerði þar ýmsar breytingar, s.s. að hækka húsið á fjórða áratugnum, en þá framkvæmd annaðist Guðmundur Eiríksson.

Heimildir:

Lilja Árnadóttir. Eyrarbakki, húsakönnun. (Reykjavík: Þjóðminjasafn Íslands 1989), bls. 62.

Vef. Mbl.is. „Guðbjörg Ólafsdóttir“. Sótt 11.09.2017, <http://www.mbl.is/greinasafn/grein/160155/>

Þjóðskjalasafn Íslands. Fasteignamatbók fyrir Árnæssýslu. Fasteignamat 1916-1918 – undirmat; Árnæssýslu III. Bls. 161.

**Varðveislumat:**

Listrænt gildi / Byggingarlist:

Lágt

Einfalt timburhús. Hlutföll vegna hækunar hússins og ósamstæðir gluggar draga úr listrænu gildi.

Menningar sögulegt gildi:

Hátt

Hluti af sögulegri byggð meðfram Eyrargötu frá því um og uppúr 1900.

Umhverfisgildi:

Miðlungs

Hluti af heild 4 húsa (bakhús) og mikilvægt vegna þess.

Upprunalegt gildi:

Miðlungs

Húsið er töluvert mikið breytt s.s. hækun og gluggar.

Tæknilegt ástand:

Miðlungs

Virðist í þokkalega góðu ástandi.

**Varðveislugildi:**

Miðlungs

Vegna aldurs og sem hluti af heild.

Verndarflokkar:

Varðveisluverð heild - gulur litur á korti / Friðuð hús - fjólublár litur á korti / Götumynd - rauður litur á korti

Fyrsti eigandi: Stefán Ögmundsson

Upphafleg notkun: Íbúð

Hönnuður:

Núverandi notkun: Íbúð



Merkigarður um 1950. Einkasafn MKH.



Merkigarður, júní 2017.

Gerð húss:	Upphafleg:	Núverandi:	Helstu breytingar:	Hönnuðir breytinga:
Byggingarefni:	Timbur, bindingar	Timbur, bindingar		
Útveggir:	Bárujárn	Bárujárn		
Þakgerð:	Brotapak (mansard)	Brotapak (mansard)	1932 Búin til ein íbúð úr tveimur og sett á eitt númer.	
Þakklæðning:	Bárujárn	Bárujárn		
Undirstaða:				
Útlit:	Einlyft Kvistir Ris Reykháfur	Einlyft Reykháfur Ris Kvistir		
<b>Saga</b>	Viðbygging	Viðbygging		

Húsið var byggt árið 1900 á sama stað og samnefndur torfbær eiganda þess, Stefáns Ögmundssonar, hafði staðið. Húsið er með brotnu mansard þaki og er stærst húsanna á Eyrarbakka sem eru með þeirri þakgerð. Árið 1910 var húsið skráð sem þrjúli. Frægasti heimilismaðurinn í Merkigarði er án efa Brynjólfur Jónsson frá Minna-Núpi. Hann á að hafa haldið til í Merkigarði þegar hann bjó á Eyrarbakka og þar til hann lést árið 1914.

Heimildir:

Lilja Árnadóttir. Eyrarbakki, húsakönnun. (Reykjavík: Þjóðminjasafn Íslands 1989), bls. 47.

Margrét Hrönn Hallmundsdóttir og Guðlaug Vilbogatóttir. Fornleifaskráning vegna breytinga á deiliskipulagi á Eyrarbakka. (Náttúrustofa Vestfjarða: Bolungarvík, maí 2015) óútgefin skýrsla.

Þjóðskjalasafn Íslands. Fasteignamatbók fyrir Árnassýslu. Fasteignamat 1916-1918 – undirmat; Árnassýslu III. Bls. 143.

## Varðveislumat:

Listrænt gildi / Byggingarlist:	Miðlungs	Ágætt dæmi um mansard timburhús en er töluvert breytt.
Menningarsögulegt gildi:	Hátt	Hluti af sögulegri byggð meðfram Eyrargötu frá því um og uppúr 1900.
Umhverfisgildi:	Hátt	Húsið er mikilvægt í götumyndinni sem hluti af upphaflegri byggð á Eyrarbakka.
Upprunalegt gildi:	Miðlungs	Ytra form óbreytt en gluggar, þakkantur o.fl. ekki alveg í samræmi við upprunalegt útlit.
Tæknilegt ástand:	Lágt	Húsið þarfnast viðhalds. Austurhlíð hefur staðið óklædd lengi.
<b>Varðveislugildi:</b>	Miðlungs	Einfalt timburhús, mikilvægur hluti af götumynd og upphaflegri byggð á Eyrarbakka.
Verndarflokkar:	Friðuð hús - fjóluþlár litur á korti / Götumynd - rauður litur á korti / Varðveisluverð heild - gulur litur á korti	

Fyrsti eigandi: Einar Jónsson

Upphafleg notkun: Íbúð

Hönnuður:

Núverandi notkun: Frístundir/sumarhús



Einarshús 1986. Ljósmyndari Inga Lára Baldvinsdóttir.



Einarshús, júlí 2017.

**Gerð húss: Upphafleg:**

Byggingarefni:

Timbur, bindingar

**Núverandi:**

Timbur, bindingar

**Helstu breytingar:**

1997 Húsið sett á nýjan sökkul.

**Hönnuðir breytinga:**

Útveggir:

Timbur

Timbur

Pakgerð:

Mænisþak

Mænisþak

2011 Geymsla stækkuð.

Eiríkur Vignir Pálsson,  
byggingatæknifræðingur

Þakklæðning:

Hlaðin úr hraungrýti/grjóti

Bárujárn

Útlit:

Einlyft

Einlyft

Kvistir

Ris

Ris

Kvistir

Reykháfur

Reykháfur

**Saga**

Svalir

Húsið er timburhús af dansk-íslenski eldri gerð, byggt árið 1892 af Einari Jónssyni borgara. Einar var fyrsti íslenski kaupmaðurinn á Eyrarbakka. Árið 1910 var húsið skráð tvíþýli, þurrabúð. Árið 1997 var húsið flutt og sett á nýjan sökkul en áður stóð það á grjóthlöðnum sökkli sem var alveg upp við vesturhlíð hússins eins og það stendur í dag.

Heimildir:

Lilja Árnadóttir. Eyrarbakki, húsakönnun. (Reykjavík: Þjóðminjasafn Íslands 1989), bls. 26.

Margrét Hrönn Hallmundsdóttir og Guðlaug Vilbogadóttir. Fornleifaskráning vegna breytinga á deiliskipulagi á Eyrarbakka. (Náttúrustofa Vestfjarða, Bolungarvík. Maí 2015), óútgefin skýrsla.

Vigfús Guðmundsson. Saga Eyrarbakka, fyrra bindi. (Reykjavík: Víkingsútgáfan 1945), bls. 364.

Þjóðskjalasafn Íslands. Fasteignamatbók fyrir Árnæssýslu. Fasteignamat 1916-1918 – undirmat; Árnæssýslu III. Bls. 145.

**Varðveislumat:**

Listrænt gildi / Byggingarlist:

Hátt

Timburhús af dansk-íslenski eldri gerð. Með fallettri húsum á Eyrarbakka og vönduð endurgerð.

Menningar sögulegt gildi:

Hátt

Með elstu húsum á Eyrarbakka og því hluti af sögulegri byggð frá því um og uppúr 1900 og fágætt.

Umhverfisgildi:

Miðlungs

Stendur frá götu og aðeins slitið úr samhengi við önnur hús frá svipuðum tíma.

Upprunalegt gildi:

Hátt

Endurgert á mjög vandaðan hátt í samræmi við upprunalega gerð.

Tæknilegt ástand:

Hátt

Ástand er mjög gott.

**Varðveislugildi:**

Hátt

Mjög falleg byggingarlist og með elstu húsum á Eyrarbakka.

Verndarflokkar:

Friðuð hús - fjöluþlár litur á korti / Götumynd - rauður litur á korti / Varðveisluverð heild - gulur litur á korti

Fyrsti eigandi: Magnús Oddsson

Upphafleg notkun: Íbúð / Þjónusta

Hönnuður: Guðmundur H. Þorláksson

Núverandi notkun: Íbúð



Mörk á árunum 1940-1950. Þjms.



Mörk, júní 2017.

**Gerð húss:****Upphafleg:****Núverandi:****Helstu breytingar:****Hönnuðir breytinga:**

Byggingarefni:

Steinsteyp

Steinsteyp

2005 Yfirbygging á svölum.

Guðjón Bjarnason, arkitekt

Útveggir:

Múrsléttað

Múrsléttað

Pakgerð:

Valmaþak

Valmaþak

Pakklæðning:

Bárujárn

Bárujárn

Undirstaða:

Steinsteyp

Útlit:

Tvílyft

Tvílyft

Ris

Viðbygging

Svalir

Kjallari

Kjallari

**Saga**

Magnús Oddsson hreppstjóri lét byggja húsið árið 1936 við hlið húss foreldra sinna, Ingólfi. Mörk var á þeim tíma stærsta og vandaðasta húsið á Eyrarbakka. Magnús notaði húsið ekki bara sem heimili heldur einnig sem pósthús og símsstöð. Síðar keypti Landssíminn húsið. Heiti hússins vísar til þess að húsið var byggt á jarðamörkum Skúmsstaða og Háeyrar.

Heimildir:

Vigfús Guðmundsson. Saga Eyrarbakka, síðara bindi. (Reykjavík: Víkingsútgáfan 1949), bls. 205.

**Varðveislumat:**

Listrænt gildi / Byggingarlist:

Hátt

Ágætt byggingarlist en yfirþyrmandi í götumyndinni. Húsið hefur sterk einkenni funksistíls.

Menningar sögulegt gildi:

Miðlungs

Byggt fyrir hreppstjóra og hýsti m.a. símsstöð og pósthús. Húsið stendur fyrir nýjar áherslur í húsbýggingum hvað varðar stíl og stærð.

Umhverfisgildi:

Lágt

Húsið er stórt og ber aðliggjandi hús ofurliði. Stendur mjög nærri næsta húsi vestan megin.

Upprunalegt gildi:

Hátt

Virðist frekar upprunalegt. Gluggar þó sennilega breyttir og líklega verið lengt til vesturs.

Tæknilegt ástand:

Lágt

Í mjög slæmu ástandi.

**Varðveislugildi:**

Miðlungs

Ágætt hús en of stórt og passar illa inn í götumyndina og þann fingerða mælikvarða sem einkennir hana.

Verndarflokkar:

Varðveisluverð heild - gulur litur á korti

Fyrsti eigandi: Þorkell Hreinsson

Upphafleg notkun: Íbúð

Hönnuður:

Núverandi notkun: Frístundir/sumarhús



Ingólfur fyrir miðju um 1950. Einkasafn MKH.



Ingólfur, júní 2020.

Gerð húss:	Upphafleg:	Núverandi:	Helstu breytingar:	Hönnuðir breytinga:
Byggingarefni:	Timbur, bindingar	Timbur, bindingar	1919 Húsið endurbætt að utan og innan.	
Útveggir:	Timbur	Bárujárni		
Pakgerð:	Mænisþak	Mænisþak	1960 Húsið forskalað á sjötta áratugnum. Ekki vitað nákvæmlega hvenær.	
Pakklæðning:	Bárujárni	Bárujárni		
Undirstaða:	Hlaðin úr tilhöggnu grjóti		1990 Forskalning rifin af og gluggar færðir til eldra horfs.	
Útlit:	Viðbygging	Einlyft	2019 Nýjir gluggar settir í húsið.	
	Einlyft	Viðbygging		
	Ris	Ris		
	Kjallari	Kjallari		

## Saga

Húsið var byggt árið 1891 og telst vera einfalt timburhús. Það var byggt af Þorkeli Hreinssyni smið og var hann fyrsti íbúi þess. Á sama stað stóð áður hús með sama nafni sem var veitingahús byggt um 1879. Það brann haustið 1887. Símtöð var rekin í Ingólfi frá 1918-1938 og Oddur Oddsson gullsmiður var með gullsmíðaverkstæði sitt í skúrnum á sama tíma. Skúrinn er nokkuð yngri en húsið sjálft en hann var þó kominn fyrir árið 1917. Húsið var forskalað á sjötta áratugnum en forskalningin var rifin af um 1990 og gluggar færðir aftur til eldra horfs. Frá upphafi var gengið inn í húsið að austanverðu en þeim inngangi var lokað eftir 1960.

### Heimildir:

Vef. Eyrarbakki.is. Inga Lára Baldvinsdóttir. Sótt 10.07.2020, <https://eyrarbakki.is/husin-a-bakkanum/ingolfur>.

Lilja Árnadóttir. Eyrarbakki, húsakönnun. (Reykjavík: Þjóðminjasafn Íslands 1989), bls. 44.

Margrét Hrönn Hallmundsdóttir og Guðlaug Vilbogadóttir. Fornleifaskráning vegna breytinga á deiliskipulagi á Eyrarbakka. (Náttúrustofa Vestfjarða: Bolungarvík, maí 2015) óúttefin skýrsla.

Þjóðskjalasafn Íslands. Fasteignamatbók fyrir Árnæssýslu. Fasteignamat 1916-1918 – undirmat; Árnæssýslu III. Bls. 144.

## Varðveislumat:

Listrænt gildi / Byggingarlist:	Hátt	Góður fulltrúi einfaldra timburhúsa á Eyrarbakka.
Menningar sögulegt gildi:	Hátt	Vegna aldurs og atvinnusögu (símtöð og gullsmíðaverkstæði). Hluti af sögulegri byggð meðfram Eyrargötu frá því um og uppúr 1900.
Umhverfisgildi:	Hátt	Mikilvægur hluti af götummynd og heild húsa frá um 1900.
Upprunalegt gildi:	Hátt	Hefur verið endurgert nálægt upprunalegri gerð.
Tæknilegt ástand:	Hátt	Virðist í góðu ástandi.
Varðveislugildi:	Hátt	Vegna umhverfisgilds og menningarsögu.
Verndarflokkar:		Friðuð hús - fjóluþlúr litur á korti / Götummynd - rauður litur á korti / Varðveisluverð heild - gulur litur á korti

Fyrsti eigandi: Þórdís Símonardóttir

Upphafleg notkun: Íbúð, saumaverkstæði, kennsla.

Hönnuður:

Núverandi notkun: Menningarstarfsemi



Sjónarhóll eftir að byggt var ofan á húsið og aftur 1950. Einkasafn MKH.



Sjónarhóll, júní 2017. Götuhlið.

Gerð húss:	Upphafleg:	Núverandi:	Helstu breytingar:	Hönnuðir breytinga:
Byggingarefni:	Timbur	Timbur	1896 Húsið hækkað og sett á það þak með mansard lagi.	
Útveggir:	Timbur	Bárujárn	1897 Skúr byggður við langhlið hússins að norðanverðu.	
Pakgerð:	Mænisþak	Brotþak (mansard)	1925 Skúrinn steiptur upp og stækkaður. Þakið jafnt húspaki sem eitt hús.	
Pakklæðning:	Bárujárn	Bárujárn	1949 Húsið hækkað, vikurplötur steiptar í grindina, múrhúðað að innan o.fl.	Eiríkur Guðmundsson, smiður
Undirstaða:	Hlaðin úr tilhöggnu grjóti	Hlaðin úr tilhöggnu grjóti	1999 Fært aftur til þess horfs sem húsið var í 1919.	Jon Nordsteien, arkitekt
Útlit:	Einlyft Ris Reykháfur	Einlyft Ris Útitróppur		

## Saga

Húsið Sjónarhóll er einfalt alþýðuhús sem nú telst til mansard húsa. Það stendur við Eyrargötu 46 og hefur borið nokkur nöfn í gegnum tíðina. Nafnið Sjónarhóll kemur fyrst fram í manntali árið 1904 en það hefur einnig borið nöfnin Garðbær og Kirkjustræti 6. Húsið var byggt árið 1886 af Þórdísi Símonardóttur ljósmóður. Þá var húsið einlyft timburhús með liggjandi klæðningu og mænisþaki klæddu bárujárn. Þórdís nýtti húsið til íbúðar en rak þar jafnframt saumaverkstæði og kenndi karlmannafatasaum. Þórdís bjó stutt í húsinu og seldi það 1889 Jóni Jónssyni bakara. Árið 1896 flutti Helga Sigurðardóttir frá Árbæ í Holtum í Sjónarhól og bjó þar ásamt dóttur sinni. Hún lét breyta húsinu sama ár, hækkaði og setti á það þak með mansard lagi. Árið 1897 lét Helga byggja skúr eftir langhlið hússins að norðanverðu. Árið 1907 keypti Sigurður Ísleifsson húsið af Helgu og bjó þar til 1919. Á þeim árum var húsið stundum kallað Settuhús eftir konu Sigurðar sem hét Sesselja Magnúsdóttir. Árið 1919 verða kaflaskil í sögu hússins þegar Guðlaugur Pálsson kaupmaður kaupir það og breytir í verslun. Á framhlið hússins voru þá settir tveir verslunargluggar og dyr milli þeirra. Hann byggir einnig ofan á skúrinn við húsið árið 1925 og er hann þá orðinn jafn hár húsinu. Árið 1949 var svo byggt ofan á húsið til þess að fá fullgilda íbúð á efri hæð. Guðlaugur rak Verslun Guðlaugs Pálssonar eða Laugabúð í meira en 70 ár samfellt í húsinu. Húsið hefur nú verið fært aftur til þess útlits sem það hafði 1919 þegar Guðlaugur hóf þar verslunarrekstur og er þar rekin verslun í anda Guðlaugs.

Heimildir:

Vef. Eyrarbakki.is. Inga Lára Baldvinsdóttir. Sótt 10.07.2020, <https://eyrarbakki.is/husin-a-bakkanum/sjonarholl/>.

Þjóðskjalasafn Íslands. Fasteignamatbók fyrir Árnæssýslu. Fasteignamat 1916-1918 – undirmat; Árnæssýslu III. Bls. 142.

## Varðveislumat:

Listrænt gildi / Byggingarlist:	Hátt	Einfalt og látaust hús alþýðuhús með mansard þaki og góður fulltrúi þeirrar gerðar.
Menningarsögulegt gildi:	Hátt	Hluti af sögulegri byggð frá um og fyrir 1900 og í því var rekin verslun í 70 ár (Laugabúð).
Umhverfisgildi:	Hátt	Húsið er mikilvægur hluti af heild húsa umhverfis Húsið og götumynd Eyrargötu.
Upprunalegt gildi:	Hátt	Hefur verið gert upp eins og það var þegar verslun hófst í húsinu 1919 en þá voru settir 2 verslunargluggar á húsið, þaki breytt 1896.
Tæknilegt ástand:	Hátt	í góðu ástandi og vel við haldið.
Varðveislugildi:	Hátt	Vegna verslunarsögu Laugabúðar, fágætt og mikilvægur hluti af heild húsa /götumynd.
Verndarflokkar:		Friðuhús - fjóublár litur á korti / Götumynd - rauður litur á korti / Varðveisluverð heild - gulur litur á korti



Fyrsti eigandi: Jónas Einarsson

Upphafleg notkun: Íbúð

Hönnuður:

Núverandi notkun: Íbúð

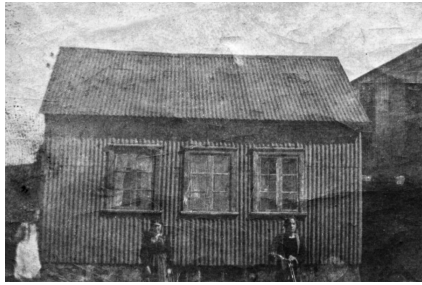

Garðhús I eftir 1925. Einkasafn MKH.



Garðhús I, júní 2017.

Gerð húss:	Upphafleg:	Núverandi:	Helstu breytingar:	Hönnuðir breytinga:
Byggingarefni:	Timbur, bindingar	Timbur, bindingar	1931 Byggður inngangsskúr, sett port og ris hækkað. Steyptur upp skorsteinn.	
Útveggir:	Pappi	Bárujárn		
Pakgerð:	Mænisþak	Mænisþak	1983 Endurbætt á árunum 1983-1988.	Hjörleifur Stefánsson, arkitekt
Pakklæðning:	Bárujárn	Bárujárn	Gluggar færðir til eldra horfs.	
Undirstaða:	Hlaðin úr tilhöggnu grjóti			
Útlit:	Kjallari Viðbygging Einlyft Reykháfur	Einlyft Kjallari Viðbygging Útitróppur		
<b>Saga</b>	Ris	Ris		

Garðhús er timburhús af dansk-íslenski yngri gerð með áhrifum sveitser stíls. Húsið var byggt árið 1897 og var fyrstu árin aðeins klætt með pappa og listum. Það hefur í gegnum tíðina ýmist verið kallað Garðhús eða Garðbær. Um tíma var það svo kallað Jónasarhús eftir fyrsta eiganda sínum Jónasi Einarssyni. Garðhús stendur skakkt við götuna og var þess vegna um tíma uppfært Skakkur. Portið var hækkað og byggt ofaná húsið árið 1931. Inngöngubíslagið var stækkað í endurbótum á níunda áratugnum.

Heimildir:

Vef. Eyrarbakki.is. Inga Lára Baldvinsdóttir. Sótt 12.09.2017, [http://eyrarbakki.is/?page\\_id=95](http://eyrarbakki.is/?page_id=95).

Lilja Árnadóttir. Eyrarbakki, húsakönnun. (Reykjavík: Þjóðminjasafn Íslands 1989), bls. 35.

Þjóðskjalasafn Íslands. Fasteignamatbók fyrir Árnæssýslu. Fasteignamat 1916-1918 – undirmat; Árnæssýslu III. Bls. 140.

## Varðveislumat:

Listrænt gildi / Byggingarlist:	Hátt	Fallegt einfalt timburhús. Hækkun á porti raskar aðeins hlutföllum í húsinu.
Menningarsögulegt gildi:	Hátt	Hluti af sögulegri byggð meðfram Eyrargötu frá því um og uppúr 1900.
Umhverfisgildi:	Hátt	Húsið er bæði hluti af mikilvægri heild og götumynd Eyrargötu.
Upprunalegt gildi:	Hátt	Húsið hefur verið gert upp á vandaðan hátt eins og það var um 1930 þegar það var bæði hækkað og stækkað.
Tæknilegt ástand:	Miðlungs	Aðeins farið að þarfnast viðhalds.
<b>Varðveislugildi:</b>	Hátt	Vegna umhverfisgildis sem mikilvægur hluti af heild og upphaflegri byggð.
Verndarflokkar:		Friðuð hús - fjóluþlúr litur á korti / Götumynd - rauður litur á korti / Varðveisluverð heild - gulur litur á korti

Fyrsti eigandi: Ingibjörg Jónsdóttir

Upphafleg notkun: Íbúð

Hönnuður:

Núverandi notkun: Frístundir/sumarhús



Garðhús II fyrir miðju. 1912. B.Árn.



Garðhús II, júní 2017.

Gerð húss:	Upphafleg:	Núverandi:	Helstu breytingar:	Hönnuðir breytinga:
Byggingarefni:	Timbur, bindingar	Timbur, bindingar	1990 Endurbyggt frá grunn. Flutt breidd sína til norðurs á nýjan grunn.	
Útveggir:	Pappi	Bárujárn		
Pakgerð:	Mænisþak	Mænisþak		
Pakklæðning:	Bárujárn	Bárujárn		
Undirstaða:				
Útlit:	Tvílyft Reykháfur	Tvílyft		

## Saga

Garðhús II er timburklassík. Ingibjörg Jónsdóttir lét byggja húsið árið 1901 og var það kennt við látinn eiginmann hennar Frímann Jónsson. Talið er að smiður hússins hafi verið Kristinn Jónsson, vagnsmiður, vegna þess að ýmis gögn og reikningar er varða byggingu hússins eru með hans nafni. Haraldur Blöndal ljósmyndari bjó í húsinu hluta þess tíma sem hann starfaði á Eyrarbakka og þar æfði hann einnig kór og kvartett. Guðlaugur Pálsson kaupmaður notaði húsið lengi sem geymslu en nú hefur það verið gert upp og er notað til íbúðar. Viðgerð hússins fór fram á árunum 1990-1993 og var það mikil framkvæmd þar sem húsið var í mjög slæmu ástandi. Húsið var flutt breidd sína til norðurs á nýjan steyptan grunn, grindin var endurnýjuð. Jón Karl Ragnarsson byggingameistari annaðist endurgerðina.

Heimildir:

Vef. Eyrarbakki.is. Inga Lára Baldvinsdóttir. Sótt 12.09.2017, [http://eyrarbakki.is/?page\\_id=95](http://eyrarbakki.is/?page_id=95).

Lilja Árnadóttir. Eyrarbakki, húsakönnun. (Reykjavík: Þjóðminjasafn Íslands 1989), bls. 35.

Þjóðskjalasafn Íslands. Fasteignamatbók fyrir Árnæssýslu. Fasteignamat 1916-1918 – undirmat; Árnæssýslu III. Bls. 141.

## Varðveislumat:

Listrænt gildi / Byggingarlist:	Hátt	Fallegt einfalt timburhús, timburklassík. Hlutföll góð.
Menningarsögulegt gildi:	Hátt	Mikilvægur hluti af sögulegri byggð frá um 1900.
Umhverfisgildi:	Hátt	Húsið stendur ekki við götu en er hluti af mikilvægri heild húsa sem tilheyra upphaflegri byggð á Eyrarbakka.
Upprunalegt gildi:	Hátt	Húsið hefur verið endurgert á vandaðan hátt.
Tæknilegt ástand:	Hátt	Húsið virðist í ágætu ástandi.
<b>Varðveislugildi:</b>	Hátt	Vegna umhverfisgildis sem mikilvægur hluti af heild og upphaflegri byggð.
Verndarflokkar:		Friðuð hús - fjóluþlúr litur á korti / Götumynd - rauður litur á korti / Varðveisluverð heild - gulur litur á korti

Fyrsti eigandi: Halldór og Ólafur Guðmundssynir

Upphafleg notkun: Íbúð

Hönnuður:

Núverandi notkun: Íbúð



Sæfell 1950. Einkasafn Þórarinn Ólafsson.



Sæfell, júní 2017.

**Gerð húss:****Upphafleg:****Núverandi:****Helstu breytingar:****Hönnuðir breytinga:**

Byggingarefni:

Hlaðið, holsteinn

Hlaðið, holsteinn

Útveggir:

Múrsléttað

Múrsléttað

Þakgerð:

Valmaþak

Valmaþak

Þakklæðning:

Bárujárn

Bárujárn

Undirstaða:

Vikurholsteinn

Útlit:

Einlyft

Einlyft

Útitróppur

Kjallari

Kjallari

Útitróppur

**Saga**

Sæfell er parhús byggt árið 1950 í funkis stíl.

**Varðveislumat:**

Listrænt gildi / Byggingarlist:

Miðlungs

Funkishús. Klæðning og gluggaumgjærðir draga úr listrænu gildi. Inngangshluti gefur húsinu sérstöðu.

Menningarsögulegt gildi:

Miðlungs

Eina húsið á Eyrarbakka af þessari gerð en var byggt töluvert af út um land.

Umhverfisgildi:

Lágt

Stendur við götu en hefur lítil tengsl við umhverfi sitt.

Upprunalegt gildi:

Miðlungs

Hefur verið klætt að utan að hluta.

Tæknilegt ástand:

Lágt

Ástand frekar slápt.

**Varðveislugildi:**

Lágt

Þokkalegt funkishús, eina húsið af þessari gerð á Eyrarbakka.

Verndarflokkar:

Varðveisluverð heild - gulur litur á korti

Fyrsti eigandi: BP

Upphafleg notkun: Verslun / Þjónusta

Hönnuður: Guðni Magnússon

Núverandi notkun: Verslun / Þjónusta

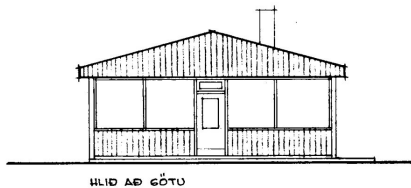

Bensínstöð, norðurhlöð.



Bensínstöð, júlí 2017. Norðurhlöð.

Gerð húss:	Upphafleg:	Núverandi:	Helstu breytingar:	Hönnuðir breytinga:
Byggingarefni:	Steinsteypt	Steinsteypt		
Útveggir:	Múrsléttað	Múrsléttað		
Pakgerð:	Mænisþak	Mænisþak		
Pakklæðning:	Bárujárn	Bárujárn		
Undirstaða:	Steinsteypt			
Útlit:	Einlyft	Einlyft		
	Ris	Ris		

## Saga

Húsið er byggt árið 1980 sem bensínafgreiðslustöð og hefur þjónað því hlutverki síðan. Húsið stendur á opnu svæði þar sem svokallað Ólíuport var. Það var afgangið með lager frá BP. Framan við Ólíuportið þar sem bensínþælar eru var leikvöllur. Slippurinn á Eyrarbakka sem var starfræktur frá 1954-1966 var þar vestan við. Þetta er eina eignarlóðin í þorpinu.

Heimildir:

Inga Lára Baldvinsdóttir. Margur í sandinn hér markaði slóð. (Reykjavík: Eyrarbakkaheppur 1998), bls. 66.

## Varðveislumat:

Listrænt gildi / Byggingarlist:	Lágt	Dæmigerð bensínjoppa eins þær birtast víða á landsbyggðinni.
Menningar sögulegt gildi:	Miðlungs	Dæmi um þá verslunarmenningu (hnignun verslunar) sem þrífst á minni þéttbýlisstöðum víða á landsbyggðinni.
Umhverfisgildi:	Lágt	Frekar óræktarlegt umhverfi og gat í götumyndinni.
Upprunalegt gildi:		Sennilega nokkuð upprunalegt.
Tæknilegt ástand:	Lágt	Virðist þarfnast töluverðs viðhalds.
Varðveislugildi:	Lágt	Óaðlaðandi umhverfi og sár í götumyndinni.
Verndarflokkar:		Varðveisluverð heild - gulur litur á korti

Fyrsti eigandi: Jakob Lefolii

Upphafleg notkun: Þjónusta / Íbúð

Hönnuður:

Núverandi notkun: Menningarstarfsemi



Assistentahúsið. Ljósmyndari Agnes Lunn.



Assistentahúsið, júní 2017.

Gerð húss:	Upphafleg:	Núverandi:	Helstu breytingar:	Hönnuðir breytinga:
Byggingarefni:	Timbur, bindingar	Timbur, bindingar	1943 Forskalað að innan.	
Útveggir:	Timbur	Timbur		
Þakgerð:	Mænisþak	Mænisþak	1993 Gagngerar endurbætur árin 1993	Bragi Blumenstein, Arkitekt
Þakklæðning:	Pappi	Pappi	-1996.	
Undirstaða:	Hlaðin úr tilhöggnu grjóti	Hlaðin úr hraungrýti/grjóti		
Útlit:	Einlyft	Einlyft		
	Ris	Ris		
	Reykháfur	Inngönguskúr (bísлаг)		

## Saga

Assistentahúsið er timburhús af eldri gerð, sambyggt Húsinu. Assistentahúsið var byggt sem svefnaðstaða danskra verslunarþjóna Lefolii kaupmanns. Húsinu var breytt í íbúð snemma á 20. öld og innréttað eldhús í hluta þess. Það var forskalað að innan árið 1943 sem fór illa með innviði þess. Assistentahúsið var rækilega lagfært á árinum 1993 til 1996 og fékk upprunalegt útlit og þakklæðingu á þak eins og var upprunalega. Ragnhildur og Halldór í Háteigi leigðu út Assistentahúsið á þeim tíma sem þau áttu Húsið. Hjá þeim leigði Guðmundur Daníelsson rithöfundur frá 1943 til 1951 og skrifaði þar margar af sínum merkustu bókum, þar á meðal sögulegu skáldsöguna „Húsið“. Guðmundur léði Halldóri Laxness Assistentahúsið sumarið 1945 og þar skrifaði Laxness bókina „Eldur í Kaupinhöfn“. Fleiri fjölskyldur bjuggu í Húsinu og Assistentahúsinu um tíð. Kvenfélag Eyrarbakka hafði Assistentahúsið á leigu í nokkur ár og var þar með kaffisölu og ljósböð fyrir börn, en síðast stóð Assistentahúsið autt, enda illa farið. Gert var við húsið á árunum 1993 til 1996 og var Assistentahúsið fært í upprunalegt horf. Byggðasafn Árnesinga hefur verið með sýningahald í Assistentahúsinu frá 1995. Í því eru teknir fyrir valdir þættir úr sögu héraðsins.

Heimildir:

Lýður Pálsson. Húsið á Eyrarbakka. (Eyrarbakki: Byggðasafn Árnesinga 2014), bls. 36-37.

## Varðveislumat:

Listrænt gildi / Byggingarlist:	Hátt	Timburhús eldri gerð. Mjög fallett hús af þessari gerð og fágætt.
Menningarsögulegt gildi:	Hátt	Sögulega mikilvægt hús sem var hluti af verslunarrekstri Hússins og nýtt í tengslum við það.
Umhverfisgildi:	Hátt	Tengist Húsinu og er hluti af safnasvæði þess. Hluti af heild hinnar sögulegu byggðar á Eyrarbakka.
Upprunalegt gildi:	Hátt	Húsið er mjög upprunalegt og endurnýjað á vandaðan hátt.
Tæknilegt ástand:	Hátt	Í mjög góðu ástandi.
<b>Varðveislugildi:</b>	<b>Hátt</b>	<b>Mjög mikilvægt hús vegna menningarsögu, aldurs og umhverfisgildis.</b>
Verndarflokkar:		Friðlýst hús - blár litur á korti / Varðveisluverð heild - gulur litur á korti / Götumynd - rauður litur á korti

Fyrsti eigandi: Almenna verslunarfélagið

Upphafleg notkun: Íbúð

Hönnuður:

Núverandi notkun: Menningarstarfsemi



Húsið um 1890. B.Árn.



Húsið, júlí 2017.

**Gerð húss: Upphafleg:**

Byggingarefni:	Timbur, bolverk
Útveggir:	Timbur
Pakgerð:	Mænisþak
Pakklæðning:	Rennisúð
Undirstaða:	
Útlit:	Einlyft Ris Reykháfur

**Núverandi:**

Timbur, bolverk
Timbur
Mænisþak
Rennisúð
Hlaðin úr hraungrýti/grjóti
Einlyft
Ris
Reykháfur
Kvistir

**Helstu breytingar:**

1864	Gagner viðgerð. Lóðrétt vatnslæðning sett á húsið.
1865	Breytingar innan húss, stigahúsið byggt og inngönguskúr.
1932	Skipt um alla austurhlíð, grind og fleira.
1979	Hafist handa við viðgerðir sem stóðu til 1996

**Hönnuðir breytinga:****Saga**

Húsið á Eyrarbakka er í hópi elstu húsa á Íslandi, elsta timburhús á Suðurlandi, byggt árið 1765 úr tilsníðnu timbri af Jens Lassen kaupmanni þegar kaupmönnum var heimiluð veturseta. Frá 1765 til 1926 var Húsið heimili kaupmanna og annars starfsfólks Eyrarbakaverslunar og jafnan þekkt fyrir sitt merka hlutverk í íslenskrri menningarsögu og síðustu áratugi fyrir langan aldur. Í daglegu tali var það nefnt „Húsið“, sennilega vegna þess að lengi fram eftir 19. öld var ekkert annað íbúðarhús úr timbri á Eyrarbakka og bar því höfuð og herðar yfir annan húsakost. Nafnið gæti einnig hafa verið stytting af heitinu „Kaupmannshúsið“. Jens Lassen hét fyrsti kaupmaðurinn í Húsinu. Hann var kaupmaður hjá Almenna verslunarfélaginu í Kaupmannahöfn sem hafði þá einkarétt á allri verslun á Íslandi. Eftir 1920 komu fram margháttar erfiðleikar í verslun á Eyrarbakka svo að í lok 3. áratugarins lenti Húsið um sinn í eigu Landsbanka Íslands. Árið 1932 urðu hjónin Halldór Kr. Þorsteinsson og Ragnhildur Pétursdóttir í Háteigi eigendur Hússins á Eyrarbakka. Þau hófust handa um endurbætur undir leiðsögn Matthíasar Þórðarsonar Þjóðminjavarðar sem hafði hvatt þau til kaupanna. Yfirsíður var Eiríkur Gíslason í Gunnarshólma á Eyrarbakka. Er talið að með þessum kaupum og viðgerð hafi tekist að bjarga Húsinu frá niðurrífi en þá var ekki algengt að vernda hús með langa sögu. Auðbjörg Guðmundsdóttir og Pétur Sveinbjarnarson keyptu Húsið árið 1979. Bjó Auðbjörg í því til 1994 en árið 1992 keypti Ríkissjóður Húsið af henni. Þjóðminjasafn Íslands tók við eigninni fyrir hönd ríkisins og hafði umsjón með viðgerðum næstu árin. Bygðasafn Árnesinga flutti starfsemi sína í Húsið í ágúst 1995 og opnaði almenningi til sýnis.

Heimildir:

Lýður Pálsson. Húsið á Eyrarbakka. (Eyrarbakki: Bygðasafn Árnesinga 2014).

**Varðveislumat:**

Listrænt gildi / Byggingarlist:	Hátt	Danskt hús. Timburhús (bolhúsagerð). Reisulegt kaupmannshús 18. aldar.
Menningarsögulegt gildi:	Hátt	Með elstu timburhúsum á landinu. Mikil saga sem menningarsetur og tengist upphaflegri verslun á Eyrarbakka.
Umhverfisgildi:	Hátt	Miðpunktur Eyrarbakka, umlukið sögulegri byggð og Eyrarbakkakirkju.
Upprunalegt gildi:	Hátt	Mjög upprunalegt og endurgert á vandaðan hátt.
Tæknilegt ástand:	Hátt	Í góðu ástandi og vel við haldið.
<b>Varðveislugildi:</b>	Hátt	Vegna húsgerðar (byggingarlistar), fágætis, aldurs, menningarsögu og umhverfis.
Verndarflokkar:		Friðlýst hús - blár litur á korti / Varðveisluverð heild - gulur litur á korti / Götumynd - rauður litur á korti

Fyrsti eigandi: Byggðasafn Árnesinga

Upphafleg notkun: Eggjaskúr, náttúruskoðun

Hönnuður:

Núverandi notkun: Menningarstarfsemi



Eggjaskúrinn, júlí 2020.

Gerð húss:	Upphafleg:	Núverandi:	Helstu breytingar:	Hönnuðir breytinga:
Byggingarefni:	Timbur, bindingar	Timbur, bindingar		
Útveggir:	Timbur	Timbur		
Þakgerð:	Mænisþak	Mænisþak		
Þakklæðning:	Bárujárn	Bárujárn		
Undirstaða:				
Útlit:	Kjallari Einlyft	Einlyft Kjallari		

## Saga

Byggðasafn Árnesinga gaf út greinargerð um mögulega endurbyggingu Eggjaskúrs Peter Nielsens faktors árið 2001. Eggjaskúrinn var endurbyggður árið 2004. Hinn upprunalegi Eggjaskúr stóð á hlöðnum sökkli sem styrktur var með steypu með tæplega tveggja metra djúpum kjallara. Peter Nielsen varð faktor 1887 og var hinn upprunalegi Eggjaskúr reistur á fystu árum Nielsens faktors. Skúrinn var svo fluttur á Selfoss árið 1926. Sökkullinn var síðan nýttur fyrir hinn nýja Eggjaskúr árið 2004. Útlit núverandi Eggjaskúrs tekur mið af ljósmyndum af hinum upprunalega Eggjaskúr.

Heimildir:

Lýður Pálsson. Búsetulandslag Hússins á Eyrarbakka. Óbirt handrit.

## Varðveislumat:

Listrænt gildi / Byggingarlist:	Miðlungs	Skúr sem er í byggingarlistalegu samhengi við húsín á svæðinu.
Menningarsögulegt gildi:	Hátt	Hluti af menningarsögulegri heild sem er Húsið á Eyrarbakka.
Umhverfisgildi:	Hátt	Hluti af heild húsa á safnasvæði Hússins.
Upprunalegt gildi:	Lágt	Hefur verið endurbyggður eftir upprunalegum skúr frá því um 1900.
Tæknilegt ástand:	Hátt	Nýlegur skúr í góðu ástandi.
Varðveislugildi:	Miðlungs	Gegnir mikilvægu hlutverki í sögu Hússins.
Verndarflokkar:	Götumynd - rauður litur á korti / Varðveisluverð heild - gulur litur á korti	

Fyrsti eigandi:

Upphafleg notkun: Landbúnaður

Hönnuður:

Núverandi notkun: Menningarstarfsemi



Hjallurinn á árunum 1975-1987. Þjms.



Hjallurinn, júlí 2020.

**Gerð húss:****Upphafleg:****Núverandi:****Helstu breytingar:****Hönnuðir breytinga:**

Byggingarefni:

Timbur, bindingar

Timbur, bindingar

Hjallurinn færður nær upprunalegu horfi.

Útveggir:

Timbur

Timbur

Þakgerð:

Mænisþak

Mænisþak

Þakklæðning:

Rennisúð

Rennisúð

Undirstaða:

Útlit:

Einlyft

Einlyft

**Saga**

Hjallurinn er reistur á milli árunum 1918-1922 og er hann byggður á grunni vagnskúrs og á porti sem var þar sunnan við. Svo virðist sem hjallurinn hafi áður verið vagnskúr, þ.e. skilgreindur sem slíkur af Eiríki Gíslasyni á korti frá 1915 og þá er hann sjáanlegur á eldri myndum t.a.m. ljósmynd frá 1890. Þegar hinu stutta vagnatímabili lauk er hjallurinn aftur nýttur sem þurkhjallur og það á vafalítið við um þann hjall sem sagður eru reistur á milli 1918-1922.

Heimild:

Lýður Pálsson. Búsetulandslag Hússins á Eyrarbakka. Óbirt handrit.

**Varðveislumat:**

Listrænt gildi / Byggingarlist:

Hátt

Fellur vel að byggingarstíl þeirra húsa sem það er hluti af.

Menningarsögulegt gildi:

Hátt

Hluti af menningar- og búsetulandslagi Hússins.

Umhverfisgildi:

Hátt

Fellur vel að því umhverfi sem það er hluti af.

Upprunalegt gildi:

Hátt

Gert upp í upprunalegri mynd.

Tæknilegt ástand:

Nýuppgert.

**Varðveislugildi:**

Miðlungs

Mikilvægur hluti af menningarsögulegri heild.

Verndarflokkar:

Friðuð hús - fjóluþlár litur á korti / Götumynd - rauður litur á korti / Varðveisluverð heild - gulur litur á korti



Fyrsti eigandi:

Upphafleg notkun:

Hönnuður:

Núverandi notkun: Menningarstarfsemi



Milli 1975-1987. Þjms.



Fjánhús og hesthús til vinstri, fjósið til hægri.

**Gerð húss:****Upphafleg:****Núverandi:****Helstu breytingar:****Hönnuðir breytinga:**

Byggingarefni:

Timbur, bindingar

Timbur, bindingar

Útveggir:

Pappi

Pappi

Þakgerð:

Mænisþak

Mænisþak

Þakklæðning:

Pappi

Pappi

Undirstaða:

Útlit:

Einlyft

Einlyft

**Saga**

Geymslan er á korti Sveinbjarnar Ólafssonar merkt stafnum Y en þar stendur Kul & Brændsel og hún fyrst og fremst nýtt sem eldiviðar og kolageymsla. Líklegt verður að teljast að geymslan sem reist á svipuðum tíma og fjósið sem byggt var í tíð Jens D. Nielsen sem var verslunarstjóri Einarshafnar sf (Eyrarbakaverslunar) árin 1910 til 1918. Geymslan telst til þurrabúðarhúsa.

Heimildir:

Lýður Pálsson. Búsetulandslag Hússins á Eyrarbakka. Óbirt handrit.

Lýður Pálsson. Húsið á Eyrarbakka. (Eyrarbakki: Byggðasafn Árnesinga 2014), bls. 51-52.

Guðmundur Lúther Hafsteinsson sviðsstjóri Húsasafns Þjóðminjasafns Íslands - munnleg heimild 15. júlí 2020.

**Varðveislumat:**

Listrænt gildi / Byggingarlist:

Miðlungs

Þurrabúð. Fellur vel að byggingarstíl þeirrar heildar sem hún er hluti af.

Menningarsögulegt gildi:

Hátt

Hluti af menningarsögulegri heild Hússins.

Umhverfisgildi:

Hátt

Mikilvægur hluti af búsetulandslagi Hússins.

Upprunalegt gildi:

Hátt

Endurgerð í ósamræmi við aldur þ.e. frá 1940.

Tæknilegt ástand:

Hátt

Nýlega uppgert.

**Varðveislugildi:**

Miðlungs

Mikilvægur hluti af menningarsögulegri heild.

Verndarflokkar:

Friðuð hús - fjólublár litur á korti / Götumynd - rauður litur á korti / Varðveisluverð heild - gulur litur á korti

Fyrsti eigandi: Jens D. Nielsen

Upphafleg notkun: Landbúnaður

Hönnuður:

Núverandi notkun: Menningarstarfsemi



Fjósíð á árunum 1975-1987. Þjms.



Fjósíð, október 2017. Suðurhlið.

Gerð húss:	Upphafleg:	Núverandi:	Helstu breytingar:	Hönnuðir breytinga:
Byggingarefni:	Steinsteypt	Steinsteypt		
Útveggir:	Timbur	Múrsléttað		
Pakgerð:	Mænisþak	Mænisþak		
Pakklæðning:	Bárujárni	Bárujárni		
Undirstaða:				
Útlit:	Einlyft	Einlyft Viðbygging		

## Saga

Gripahús, fjósíð er elst þessara þriggja útihúsa ef lesið er í Húsamati Eiríks Gíslasonar, merkt þar stafnum G og á korti Sveinbjarnar Ólafssonar merkt stafnum S. Fjósíð hefur sennilega verið byggt í tíð Jens D. Nielsen sem var verslunarstjóri Einarshafnar sf (Eyrarbakka-verslunar) árin 1910 til 1918. Í virðingagjörð frá 1908 er fjósíð ekki byggt en þar lýst fjósi með torfveggjum og einungis fyrir fjórar kúr, ca 7x4 m að stærð. Hugsanlega gæti það síðar hafa verið notað sem hesthús merkt I á afstöðumynd Eiríks og S á korti Sveinbjarnar. Eiríkur Guðmundsson búsettur í Hátúni á Eyrarbakka fór um fjósíð sumarið 2011 og fullyrti að fjósíð væri hið fyrsta á Suðurlandi og etv. víðar þar sem settir hefðu verið steinsteyptir flórar og básar í dönskum herragarðsstíl. Fjós þetta væri því mjög merkilegt. Upphaflega voru pottsteyptir sexrúðugluggar á austurhlið og dyr á norðurhlið sem síðar voru fylltar upp með vikursteinum. Fjósíð var notað af Dagbjarti Guðmundssyni í Garðbæ 2 á árunum 1954 til 1963 og mjólk send þaðan í Mjólkurbú Flóamanna. Þórunn Gestsdóttir í Garðbæ var þar einnig með eina kú.

Heimildir:

Lýður Pálsson. Búsetulandslag Hússins á Eyrarbakka. Óbirt handrit.

Lýður Pálsson. Húsið á Eyrarbakka. (Eyrarbakki: Byggðasafn Árnesinga 2014), bls. 52.

## Varðveislumat:

Listrænt gildi / Byggingarlist:	Miðlungs	Gott dæmi um gripahús frá upphafi 20. aldar.
Menningarsögulegt gildi:	Hátt	Hluti af heild húsa umhverfis og tilheyrandi Húsinu. Er nú hluti safnsins.
Umhverfisgildi:	Hátt	Hluti af mikilvægri heild húsa.
Upprunalegt gildi:	Hátt	Vandaðri endurgerð nánast lokið.
Tæknilegt ástand:	Hátt	Mjög gott.
<b>Varðveislugildi:</b>	Miðlungs	Vegna fágætis og menningarsögu. Tilheyrir Húsinu og er hluti af safnasvæði þess.
Verndarflokkar:	Friðuð hús - fjóluþlár litur á korti / Götumynd - rauður litur á korti / Varðveisluverð heild - gulur litur á korti	

Fyrsti eigandi: Hraðfrystistöð Eyrarbakka hf.

Upphafleg notkun: Iðnaður

Hönnuður:

Núverandi notkun: Þjónusta



Hraðfrystihúsið 1964. HérÁrn.



Hraðfrystihúsið, júlí 2017.

Gerð húss:	Upphafleg:	Núverandi:	Helstu breytingar:	Hönnuðir breytinga:
Byggingarefni:	Hlaðið, holsteinn	Hlaðið, holsteinn	1974 Viðbygging.	Sigurður Oddsson, verkfræðingur
Útveggir:		Bárujárni		
Pakgerð:	Mænisþak	Mænisþak	1975 Salthús byggt við.	Sigurður Oddsson, verkfræðingur
Pakklæðning:	Bárujárni	Bárujárni		
Undirstaða:		Steinsteypt	1979 Viðbygging til austurs.	Sigurður Oddsson, verkfræðingur
Útlit:	Einlyft Ris	Ris Viðbygging Tvilyft Inngönguskúr (bíslag)	2006 Matshluti 1 klæddur að utan og gluggum breytt. Gert að íbúðum. 2014 Matshl. 2 geymsla breytt í gistiskála. Nýjrir gluggar og klætt með bárujárni.	Bjarni Þórólfsson, Eiríkur Vignir Pálsson, byggingatæknifræðingur

## Saga

Elsti hluti hússins er byggður árið 1944 og hýsti lengst af Hraðfrystistöð Eyrarbakka h/f. Teikningar af fyrsta áfanga hússins voru fengnar frá vélsmiðjunni Héðni og húsið byggt fyrir hlutafé þar sem búandi og brottfluttum Eyrbekkingum bauðst að kaupa hlutabréf í fyrirtækinu. Lengi var frystihúsið þungamiðjan í þorpinu og á því byggðu flestir þorpsbúar afkomu sína. Vinnsla hófst í húsinu um miðjan maí 1944 og fyrsti verkstjóri var Ólafur Bjarnason. Húsið varð fljótt of lítið og var byggt við það í áföngum enda jókst útgerð á staðnum með tilkomu frystihússins sem gerði oft út báta sjálft og tók við afla frá öðrum bátum. Húsið var jafnframt nýtt sem sláturhús í 12 ár og í tengslum við það opnuð matvöruveid, kölluð Matarveidlin í frystihúsinu sem seldi unnar kjötvörur o.fl. vörur. Meðan hraðfrystistöð var í húsinu var hún stærsta atvinnufyrirtæki á Eyrarbakka og jafnframt hjarta bæjarfélagsins. Nú er faruglaheimili og gistihús í húsinu og hefur það verið lagað að þeirri notkun. Húsið er byggt í mörgum áföngum og stórir hlutar þess eru steinsteyptir. Aðeins elsti hlutinn er hlaðinn.

Heimildir:

Inga Lára Baldvinsdóttir. Margur í sandinn hér markaði slóð. (Reykjavík: Eyrarbakkaheppur 1998), bls. 86.

Magnús Karel Hannesson. Frystihúsið. (Reykjavík: Laugabúð 2017).

## Varðveislumat:

Listrænt gildi / Byggingarlist:	Miðlungs	Steinhús, en að hluta úr holsteini sem hefur verið klætt með bárujárni til að líkja eftir eldri húsum. Rýrir mjög byggingarlistargildi hússins.
Menningarsögulegt gildi:	Hátt	Hraðfrystihús, mikilvægt fyrir atvinnusögu Eyrarbakka og þá uppgangstíma sem fylgdu starfsemi þessa húss.
Umhverfisgildi:	Lágt	Hús sem nær yfir mjög stórt svæði og mikilvægur staður í bænum meðan fiskvinnlustarfsemi var í húsinu. Hefur frekar lítið gildi núna sem gistihús.
Upprunalegt gildi:	Lágt	Búið að gjörbreyta, klæða að utan og breyta gluggum.
Tæknilegt ástand:	Miðlungs	Frekar nýklætt og ástand sennilega þokkalegt.
Varðveislugildi:	Lágt	Klæðning rýrir mjög gildi hússins. Húsið hefur þó mikið menningarsögulegt gildi sem tengist atvinnusögu á uppgangstíma Eyrarbakka.
Verndarflokkar:	Varðveisluverð heild - gulur litur á korti	

Fyrsti eigandi: Gísli Pétursson

Upphafleg notkun: Íbúð / Þjónusta

Hönnuður:

Núverandi notkun: Frístundir/sumarhús



Læknishús fyrir miðju á fyrri hluta 20. aldar. SME.



Læknishús, júní 2017.

Gerð húss:	Upphafleg:	Núverandi:	Helstu breytingar:	Hönnuðir breytinga:
Byggingarefni:	Steinsteypt	Steinsteypt		
Útveggir:	Múrsléttað	Múrsléttað		
Pakgerð:	Mænisþak	Mænisþak		
Pakklæðning:	Pappi	Bárujárn		
Undirstaða:	Steinsteypt	Steinsteypt		
Útlit:	Einlyft	Kjallari		
	Portbyggt	Útitróppur		
	Reykháfur	Portbyggt		
	Ris	Ris		
<b>Saga</b>	Kjallari	Einlyft		

Húsið var byggt árið 1916 af Gísla Péturssyni lækni og telst vera steinsteyptuklassik með sveitseráhrifum. Gísli hafði áður búið í Samúelshúsi austar í þorpinu en það brann og því réðst hann í þessa húsbýggingu. Eftirfarandi lýsingu er að finna í blaðinu Suðurland: „Gísli Pétursson héraðslæknir er nú fluttur í hið nýja íbúðarhús sitt á Miðbakknum. Hefir þetta hús verið byggt í sumar, og er nú að kalla fullgert. Hús þetta er snoturt og að öllum frágangi hið vandaðasta, og er vonandi að með því sé innfærð ný byggingaraðferð hér austan fjalls. Húsið er úr steinsteyptu með einföldum útveggjum, en innan á útveggi er klætt með plötum, steiptum úr hraunvikri, sandi og sementi. Er það í fyrsta skifti sem slíkar innveggjaplötur eru steiptar úr vikurmöl, en í Reykjavík hafa þær verið steiptar úr gjalli úr gasstöðinni. Með því að steypa þessar plötur úr efni sem nóg er til af, virðast hinir miklu erfiðleikar á innanhúsklæðningu leystir. Áður fyrri urðu menn, sem ekki vildu notast við einfalda útveggi, annað hvort að klæða tóftina innan með tré, eða hafa tvöfalda veggi, en hvortveggja er þetta miklu dýrara, en hinar steiptu plötur, auk þess sem tréklæðning er endingarverri en plöturnar. Jón Þorláksson mun fyrstur manna hafa notað steiptar plötur, en við þetta hús er í fyrsta sinni haft nothæft, innlent efni í plöturnar, og er það gert að ráðum J.Þ. Gólf og loft í húsi þessu eru gerð úr járnbennti steinsteyptu, og munu nú ekki dýrari en trégólf. Að húsi þessu hefir hr. Einar Finnsson í Reykjavík verið yfirmiður. Dýrt verður fyrir menn að byggja úr steinsteyptu, þó ekki sé byggt í dýrtíð, en mikið er þó varið í að geta bygt góð og vönduð hús, sem engri rýrnun virðast háð, og ættu því að geta staðið öldum saman.“ (Suðurland, 1916)

Heimildir:

Vef. Eyrarbakki.is. Inga Lára Baldvinsdóttir. Sótt 12.09.2017, [http://eyrarbakki.is/?page\\_id=95](http://eyrarbakki.is/?page_id=95).

„Gísli Pétursson“. Suðurland, 21.11.1916. Bls. 135.

Lilja Árnadóttir. Eyrarbakki, húsakönnun. (Reykjavík: Þjóðminjasafn Íslands 1989), bls. 46.

Þjóðskjalasafn Íslands. Fasteignamatbók fyrir Árnassýslu. Fasteignamat 1916-1918 – undirmat; Árnassýslu III. Bls. 158.

## Varðveislumat:

Listrænt gildi / Byggingarlist:	Hátt	Reisulegt og fallett steinhús með klassískum sveitser áhrifum. Ytri hlutföll og samsvörin í gluggasetningu og ytra formi góð.
Menningarsögulegt gildi:	Hátt	Byggt sem íbúðarhús læknisins á staðnum. Fyrsta hús sem klætt er með steiptum vikurplötum að innan.
Umhverfisgildi:	Hátt	Kennileiti í umhverfinu og mikilvægur hluti af götumynd eldri húsa við Eyrargötu.
Upprunalegt gildi:	Hátt	Virðist mjög upprunalegt.
Tæknilegt ástand:	Miðlungs	Virðist sem einhverjar viðgerðir/viðhald standi yfir.
<b>Varðveislugildi:</b>	Miðlungs	Vegna fágætis og sem hluti af götumynd og sögulegri byggð.
Verndarflokkar:	Friðuð hús - fjólublár litur á korti / Götumynd - rauður litur á korti / Varðveisluverð heild - gulur litur á korti	

Fyrsti eigandi: Jóhannes Sigurjónsson

Upphafleg notkun: Íbúð / Iðnaður

Hönnuður:

Núverandi notkun: Íbúð



Breiðaból 1984. Ljósmyndari Magnús Karel Hannesson.



Breiðaból, júní 2020.

Gerð húss:	Upphafleg:	Núverandi:	Helstu breytingar:	Hönnuðir breytinga:
Byggingarefni:	Timbur	Timbur		
Útveggir:	Bárujárn	Bárujárn		
Þakgerð:	Mænisþak	Mænisþak	2017 Húsið lagfært að utan. Þakgluggum bætt við og gluggum á gafli fækkað.	
Þakklæðning:	Bárujárn	Bárujárn		
Undirstaða:	Steinsteypt	Steinsteypt		
Útlit:	Einlyft	Einlyft		
	Inngönguskúr (bíslag)	Inngönguskúr (bíslag)		
	Ris	Útitróppur		
	Reykháfur	Kjallari		
<b>Saga</b>	Kjallari	Reykháfur		

Húsið Breiðaból er timbursveitser, bárujárnsklæddur, að gerð. Jóhannes Sigurjónsson, trésmiður byggði húsið árið 1932 fyrir sig og fjölskyldu sína. Kona hans var Sigríður Guðmunda Ólafsdóttir. Þau bjuggu í húsinu til ársins 1973 og hefur það verið í eigu margra eftir það.

Heimildir:

Lilja Árnadóttir. Eyrarbakki, húsakönnun. (Reykjavík: Þjóðminjasafn Íslands 1989), bls. 24.

Vef. Eyrarbakki.is. Inga Lára Baldvinsdóttir. Sótt 14.09.2017 á: [http://eyrarbakki.is/?page\\_id=95](http://eyrarbakki.is/?page_id=95)

## Varðveislumat:

Listrænt gildi / Byggingarlist:	Hátt	Fallegur einfaldur timbursveitser í góðum hlutföllum.
Menningarsögulegt gildi:	Miðlungs	Íbúðarhús án sérstakrar tengingar við sögu.
Umhverfisgildi:	Hátt	Mikilvægt í götummynd Eyrargötu.
Upprunalegt gildi:	Miðlungs	Nokkuð upprunalegt en gluggar hafa líklega eitthvað breyst.
Tæknilegt ástand:	Hátt	Endurnýjun klæðningar og glugga stendur yfir.
<b>Varðveislugildi:</b>	Miðlungs	Fallegt hús og mikilvægt í götummynd Eyrargötu.
Verndarflokkar:	Götummynd - rauður litur á korti / Varðveisluverð heild - gulur litur á korti	

Fyrsti eigandi: Ólafur Bjarnason

Upphafleg notkun: Íbúð

Hönnuður: Ólafur Bjarnason

Núverandi notkun: Íbúð



Stíghús II 1993. Ljósmyndari Sigurður Jónsson.



Stíghús II, júní 2017. Austurhlíð.

Gerð húss:	Upphafleg:	Núverandi:	Helstu breytingar:	Hönnuðir breytingar:
Byggingarefni:	Timbur, bindingar	Timbur, bindingar	Byggt við húsið eftir 1940.	
Útveggir:		Bárujárn		
Pakgerð:	Brotapak (mansard)	Brotapak (mansard)	Upphaflega sex rúðu gluggar á húsínu en hefur verið breytt.	
Pakklæðning:	Bárujárn	Bárujárn		
Undirstaða:	Hlaðin úr tilhöggnu grjóti	Hlaðin úr tilhöggnu grjóti		
Útlit:	Einlyft Portbyggt Ris Kjallari	Einlyft Ris Portbyggt Viðbygging Kjallari		

## Saga

Stíghús II er einfalt timburhús með mansardpaki að hluta. Eldri hluti hússins var byggður árið 1889 af Ólafi Bjarnasyni smið fyrir sig og sína fjölskyldu. Yngri hlutinn var byggður um 1940 af Páli Jónassyni.

Heimildir:

Vef. Eyrarbakki.is. Inga Lára Baldvinsdóttir. Sótt 12.09.2017, [http://eyrarbakki.is/?page\\_id=95](http://eyrarbakki.is/?page_id=95).

Lilja Árnadóttir. Eyrarbakki, húsakönnun. (Reykjavík: Þjóðminjasafn Íslands 1989), bls. 58.

Þjóðskjalasafn Íslands. Fasteignamatbók fyrir Árnassýslu. Fasteignamat 1916-1918 – undirmat; Árnassýslu III. Bls. 148.

## Varðveislumat:

Listrænt gildi / Byggingarlist:	Lágt	Einfalt timburhús, mansardhús að hluta. Töluvert breytt og byggt við með funkisáhrifum.
Menningar sögulegt gildi:	Hátt	Hluti af sögulegri byggð á Eyrarbakka.
Umhverfisgildi:	Hátt	Mikilvægt hús í götummynd eldri húsa við Eyrargötu. Húsið stendur áberandi mikið út í götuna.
Upprunalegt gildi:	Miðlungs	Mikið breytt, bæði byggt við og settir gluggar ólíkir upprunalegum gluggum.
Tæknilegt ástand:	Lágt	Í mjög slæmu ástandi.
Varðveislugildi:	Miðlungs	Hluti af sögulegri byggð og götummynd Eyrargötu. Mikilvægt að húsið verði gert upp nær upprunalegri gerð.
Verndarflokkar:		Friðuð hús - fjólublár litur á korti / Götummynd - rauður litur á korti / Varðveisluverð heild - gulur litur á korti

Fyrsti eigandi: Gísli Einarsson

Upphafleg notkun: Íbúð

Hönnuður: Júlíus Ingvarsson

Núverandi notkun: Íbúð



Ásberg. Einkasafn MKH.



Ásberg, júní 2017. Norðvesturhlíð

**Gerð húss:****Upphafleg:****Núverandi:****Helstu breytingar:****Hönnuðir breytinga:**

Byggingarefni:

Steinsteypt

Steinsteypt

1957 Viðbygging reist við vesturhlíð hússins.

Útveggir:

Múrsléttað

Bárujárn

1985 Húsið klætt með bárujárni og settir gluggar með einum þverpósti.

Þakgerð:

Mænisþak

Mænisþak

2006 Kvistur settur á suðurhlíð, þakgluggar á norðurhlíð. Ris á þaki hækkað.

Þakklæðning:

Bárujárn

Bárujárn

Undirstaða:

Steinsteypt

Steinsteypt

Útlit:

Einlyft

Einlyft

Kjallari

Viðbygging

Eiríkur Vignir Pálsson, byggingatæknifræðingur

**Saga**

Ásberg er einfalt steinsteypt hús. Gísli Einarsson frá Hæli lét byggja húsið árið 1922 fyrir sig og sína. Smiður var Júlíus Ingvarsson. Á þessari lóð stóð áður húsið Sandgerði.

Heimildir:

Vef. Eyrarbakki.is. Inga Lára Baldvinsdóttir. Sótt 12.09.2017, [http://eyrarakki.is/?page\\_id=95](http://eyrarakki.is/?page_id=95).

Lilja Árnadóttir. Eyrarbakki, húsakönnun. (Reykjavík: Þjóðminjasafn Íslands 1989), bls. 18.

**Varðveislumat:**

Listrænt gildi / Byggingarlist:

Miðlungs

Einfalt steinsteypt hús en breyttir gluggar og klæðning rýrir mjög útlit og gildi þess.

Menningar sögulegt gildi:

Hátt

Húsið er hluti af sögulegri byggð á Eyrarbakka.

Umhverfisgildi:

Hátt

Húsið er mikilvægt fyrir götumyndina.

Upprunalegt gildi:

Lágt

Hefur verið klætt með bárujárni og gluggum mikið breytt.

Tæknilegt ástand:

Miðlungs

Virðist þarfnast viðhalds.

**Varðveislugildi:**

Miðlungs

Mikilvægt fyrir götumyndina og sem hluti af sögulegri byggð. Mikilvægt að færa nær upprunalegri gerð.

Verndarflokkar:

Umsagnarskyld hús - appelsínugulur litur á korti / Götumynd - rauður litur á korti / Varðveisluverð heild - gulur litur á korti

Fyrsti eigandi: Guðfinnur Þórarinnsson og Kristinn Vigfússon

Upphafleg notkun: Iðnaður

Hönnuður:

Núverandi notkun: Menningarstarfsemi



Beitningaskúrinn á árunum 1975-1987. Þjms.



Beitningaskúr, júní 2017. Suðurhlíð.

Gerð húss:	Upphafleg:	Núverandi:	Helstu breytingar:	Hönnuðir breytinga:
Byggingarefni:	Timbur	Timbur	Voru tvö hús sem stóðu saman undir tveimur burstum. Aðeins annað eftir.	
Útveggir:		Bárujárn		
Pakgerð:	Mænisþak	Mænisþak	1992 Alsherjar viðgerð á húsinu.	Hjörleifur Stefánsson, arkitekt
Pakklæðning:	Bárujárn	Bárujárn		
Undirstaða:	Hlaðin úr hraungrýti/grjóti	Hlaðin úr hraungrýti/grjóti		
Útlit:	Einlyft Ris	Einlyft Ris Portbyggt		

## Saga

Húsið stendur ofan við svonefnda Heklubryggju eða Austurbryggju. Skúrin var byggður árið 1921 og stóð þá í langri röð aðgerða- og beitningaskúra ofan við Austurbryggjuna/Heklubryggjuna. Húsin gengu undir samheitinu Byrgin og byggðust upp á þriðja áratug aldarinnar. Skúrin var upphaflega sambyggður öðru fiskhúsi og stóðu þau sem tveggja burstu heild þar til hitt húsið var rífið fyrir nokkrum áratugum. Húsið var fyrst nýtt sem geymsla og saltfiskhús en síðar sem beitningaskúr. Á vesturhlíð hússins er all sérstök klæðning en hún er virðist vera unnin úr útlöttum báti. Í dag á Sjóminjasafnið á Eyrarbakka húsið en Bjarni Jóhannsson gaf safninu það.

Heimildir:

Vef. Eyrarbakki.is. Inga Lára Baldvinsdóttir. Sótt 12.09.2017, [http://eyrarbakki.is/?page\\_id=95](http://eyrarbakki.is/?page_id=95).

Inga Lára Baldvinsdóttir. Margur í sandinn hér markaði slóð. (Reykjavík. Eyrarbakkaheppur 1998), bls. 96.

Þjóðskjalasafn Íslands. Eigarhaldsfélagið Brunabótafélag Íslands 2012. BA/44, 1920-1929. Nr. 63.

## Varðveislumat:

Listrænt gildi / Byggingarlist:	Hátt	Einfalt timburhús í góðum hlutföllum þar sem form, gluggasetning og efni spila fallega saman. Annar hluti af tveggja burstu sambyggðu húsi.
Menningarsögulegt gildi:	Hátt	Minnisvarði um sögu vélbátaútgerðar á Eyrarbakka. Eini skúrin sem eftir er í langri röð aðgerða- og beitningaskúra á Austurbryggjunni. Staðið hefur til að friðlýsa hann.
Umhverfisgildi:	Miðlungs	Eina húsið sem stendur eftir þarna úr röð fleiri húsa sem eru horfin.
Upprunalegt gildi:	Hátt	Mjög upprunalegur en var mikið endurnýjaður 1992.
Tæknilegt ástand:	Miðlungs	Þarfnast aðeins viðhalds.
Varðveislugildi:	Hátt	Húsið er hluti af Sjóminjasafninu og hefur mikið menningarsögulegt gildi.
Verndarflokkar:		Umsagnarskyld hús - appelsínugulur litur á korti / Götumynd - rauður litur á korti / Varðveisluverð heild - gulur litur á korti



Fyrsti eigandi: Kaupfélagið Hekla

Upphafleg notkun: pakkhús / lðnaður

Hönnuður:

Núverandi notkun: Menningarstarfsemi



Óðinshús uppúr 1920. Rafstöðin fyrir miðju og járnsmiðjan í skúr til hægri. Þjms.



Norðurhlíð. Júní 2017.

Gerð húss:	Upphafleg:	Núverandi:	Helstu breytingar:	Hönnuðir breytinga:
Byggingarefni:	Steinsteypt	Steinsteypt	Byggt við húsið til suðurs.	
Útveggir:	Múrsléttað	Bárujárn		
Pakgerð:	Mænisþak	Mænisþak	1920 Rafstöðin byggð við húsið.	
Pakklæðning:	Bárujárn	Bárujárn		
Undirstaða:				
Útlit:	Einlyft Kjallari	Einlyft Viðbygging		

## Saga

Óðinshús er byggt árið 1913 sem pakkhús fyrir Kaupfélagið Heklu sem þá var rekið með góðum árangri. Árið 1919 keypti Kaupfélagið Hekla allar eignir Einarshafnarverslunarinnar sem áður var Lefolli verslun. Kaupfélagið Hekla fór ekki varhluta af verðfalli á vörum í kjölfar fyrri heimstyrjaldarinnar samhliða auknum verslunarrekstri á Selfoss og hætti Kaupfélagið Hekla rekstri árið 1925. Óðinshús og rafstöðin eru sambyggð steinsteypuhús. Óðinshús er austast, þá rafstöðin en vestan við hana var járnsmiðja. Rafstöðin var byggð við að vestanverðu árið 1920.

Heimildir:

Vef. Eyrarbakki.is. Inga Lára Baldvinsdóttir. Sótt 12.09.2017, [http://eyrarakki.is/?page\\_id=95](http://eyrarakki.is/?page_id=95).

Vef. „Óðinshús“. UniJon. Sótt 12.09.2017, <https://unijon.com/unijon-3/odinshus/>

## Varðveislumat:

Listrænt gildi / Byggingarlist:	Miðlungs	Einfalt steinsteypuhús með klassískum einkennum.
Menningarsögulegt gildi:	Hátt	Hluti af sögu verslunar á Eyrarbakka frá fyrri hluta 20. aldar.
Umhverfisgildi:	Miðlungs	Stendur eitt og sér og lítil tengsl við önnur hús frá sama tíma.
Upprunalegt gildi:	Miðlungs	Hefur eitthvað breyst til að aðlaga að nýju hlutverki.
Tæknilegt ástand:	Hátt	Virðist vera í góðu ástandi.
Varðveislugildi:	Miðlungs	Hefur menningarsögulegt gildi sem hluti af sögu verslunar á Eyrarbakka.
Verndarflokkar:		Friðuð hús - fjöluþlár litur á korti / Götumynd - rauður litur á korti / Varðveisluverð heild - gulur litur á korti

Fyrsti eigandi: Eyrarbakkaheppur

Upphafleg notkun: Rafstöð

Hönnuður:

Núverandi notkun: Vinnustofa listamanns



Óðinshús til vinstri, Rafstöðin fyrir miðju og járnsmiðjan í skúr til hægri upp úr 1920. Þjms.



Norðurhlið. Júní 2017.

**Gerð húss: Upphafleg:**

Byggingarefni: Steinsteyp  
 Útveggir: Mænisþak  
 Þakgerð: Bárujárn  
 Þakklæðning: Bárujárn  
 Undirstaða: Steinsteyp  
 Útlit: Einlyft

**Núverandi:**

Steinsteyp  
 Múrsléttað  
 Mænisþak  
 Bárujárn  
 Steinsteyp  
 Einlyft  
 Kjallari  
 Viðbygging

**Helstu breytingar:**

Fljótlega byggð járnsmiðja við vesturgafi en hún var rifin um 2000.  
 1957 Sett stærrri hurð að framan og gluggaskipan breytt á N og S hlið.

**Hönnuðir breytinga:****Saga**

Rafstöðin var byggð árið 1920 til þess að hýsa rafstöð til ljósa fyrir Eyrarbakka. Flest allir smiðir og múrarar í þorpinu komu að byggingunni og þar má t.d. nefna Elías Hjörleifsson, Gunnar Jónsson, Júlíus Ingvarsson og fleiri. Rekstur rafstöðvarinnar stóð ekki undir lántökum og varð það til þess að bankinn eignaðist húsið og rak rafstöðina í nokkur ár. Kristinn Jónasson rafvirki keypti húsið og starfsemina en hætti rekstri þegar Sogsrafmagn var leitt á Eyrarbakka árið 1947. Húsið stóð þá autt þangað til fyrsti slökkvibíllinn kom í þorpið árið 1957 og húsinu var breytt í slökkvistöð. Sjöfn Har myndlistarkona hafði vinnustofur í húsinu um hríð og síðar Sverrir Geirmundsson.

Heimildir.

Vef. Eyrarbakki.is. Inga Lára Baldvinsdóttir. Sótt 12.09.2017, [http://eyrarbakki.is/?page\\_id=95](http://eyrarbakki.is/?page_id=95).**Varðveislumat:**

Listrænt gildi / Byggingarlist:	Hátt	Upphaflega rafstöðin er vönduð, falleg byggingarlist, steinsteypuklassík. Viðbygging tekur mið af því.
Menningarsögulegt gildi:	Hátt	Byggt sem rafstöð og hefur mikilvægi fyrir sögu rafvæðingar á Eyrarbakka. Síðar slökkvistöð bæjarins.
Umhverfisgildi:	Miðlungs	Mikilvægt fyrir hina sögulegu heild húsa á Eyrarbakka.
Upprunalegt gildi:	Hátt	Virðist nokkuð upprunaleg.
Tæknilegt ástand:	Hátt	Virðist í nokkuð góðu ástandi.
<b>Varðveislugildi:</b>	Miðlungs	Mikilvægt fyrir atvinnusögu, byggingarlist og sem hluti heildar.
Verndarflokkar:	Friðuð hús - fjóluþlúr litur á korti / Götumynd - rauður litur á korti / Varðveisluverð heild - gulur litur á korti	

Fyrsti eigandi: Guðmundur Eiríksson

Upphafleg notkun: Íbúð

Hönnuður:

Núverandi notkun: Frístundir/sumarhús



Merkigil fyrir miðri mynd. Einkasafn MKH.



Merkigil, júlí 2017.

**Gerð húss:****Upphafleg:****Núverandi:****Helstu breytingar:****Hönnuðir breytinga:**

Byggingarefni:

Timbur, bindingar

Timbur, bindingar

2010 Endurbætur og verkstæði innréttað sem íbúð.

Eiríkur Vignir Pálsson, byggingatæknifræðingur

Útveggir:

Bárujárn

Pakgerð:

Mænisþak

Mænisþak

Pakklæðning:

Bárujárn

Bárujárn

Undirstaða:

Útlit:

Einlyft  
ReykháfurEinlyft  
Viðbygging**Saga**

Húsið Merkigil er byggt árið 1950. Verkstæði var í hluta hússins en nú hefur því verið breytt í íbúð.

**Varðveislumat:**

Listrænt gildi / Byggingarlist:

Lágt

Einfalt timburhús. Um er að ræða restar af ósamstæðum sambyggðum skúrbyggingum.

Menningar sögulegt gildi:

Hátt

Tengist upphaflega vélbátatúngerð en er nú ferðaþjónusta. Byggingarnar eru restar af Byrgjunum svokölluðu sem voru röð aðgerða- og beitingarskúra frá kringum 3. áratug 20.aldar.

Umhverfisgildi:

Miðlungs

Tengjast ágætlega aðliggjandi byggð.

Upprunalegt gildi:

Miðlungs

Hafa verið endurgerð til að aðlaga breyttri nýtingu.

Tæknilegt ástand:

Miðlungs

Ástand er misjafnt allt frá því að vera endurgert og að vera í frekar slæmu ástandi.

**Varðveislugildi:**

Lágt

Hluti af atvinnusögu á Eyrarbakka. Þarna var trésmíðaverkstæði en húsið hefur að hluta tapað gildi sínu með breyttri starfsemi.

Verndarflokkar:

Varðveisluverð heild - gulur litur á korti

Fyrsti eigandi: Líklega Guðmundur Eiríksson

Upphafleg notkun: Íbúð

Hönnuður:

Núverandi notkun: Íbúð



Sólbakki um 1945. Einkasafn MKH.



Sólbakki, júní 2017.

Gerð húss:	Upphafleg:	Núverandi:	Helstu breytingar:	Hönnuðir breytinga:
Byggingarefni:	Tímur, bindingar	Tímur, bindingar		
Útveggir:	Bárujárn	Bárujárn	Breytt úr valmaðaki í mænispak eftir 1993.	
Pakgerð:	Valmaðak	Mænispak		
Pakklæðning:	Bárujárn	Bárujárn		
Undirstaða:				
Útlit:	Einlyft	Einlyft		

## Saga

Húsið er byggt árið 1941 samkvæmt brunavirðingu sem smíðahús en var umbreytt í íbúðarhús á sjötta áratugnum. Húsið er einnar hæðu týpuhús. Tvívíðbyggt, til austurs og til norðurs (holsteinn). Guðmundur M. Þorláksson skólastjóri bjó í húsinu en hann flutti af staðnum 1948.

## Varðveislumat:

Listrænt gildi / Byggingarlist:	Lágt	Byggt sem einfalt smíðahús sem síðar var breytt í íbúðarhús í týpuhúsastíl. Ekki gott eintak.
Menningarsögulegt gildi:	Lágt	Íbúðarhús án sérstöðu.
Umhverfisgildi:	Lágt	Í þröngu og óreiðukenndu umhverfi misjafna húsa.
Upprunalegt gildi:	Lágt	Upphaflega með valmaðaki. Virðist bárujárnsklætt á stein að hluta.
Tæknilegt ástand:	Lágt	Mjög slæmt og virðist ónýtt.
Varðveislugildi:	Lágt	Virðist vera nánast ónýtt og staðsett í mjög óreiðukenndu nærumhverfi.
Verndarflokkar:		Varðveisluverð heild - gulur litur á korti

Fyrsti eigandi: Halldór Jónsson og Ingvar Halldórsson

Upphafleg notkun: Íbúð

Hönnuður:

Núverandi notkun: Íbúð



Hlíð fyrir miðju um 1930. Þjms.



Hlíð, júní 2017. Vesturhlíð.

**Gerð húss: Upphafleg:**

Byggingarefni: Timbur, bindingar

Útveggir: Bárújárn

Pakgerð: Mænisþak

Pakklæðning: Bárújárn

Undirstaða: Hlaðin úr tilhöggnu grjóti

Útlit: Einlyft  
Kjallari**Núverandi:**

Timbur, bindingar

Bárújárn

Mænisþak

Bárújárn

Einlyft  
Reykháfur  
Viðbygging**Helstu breytingar:**

1942 Veitt leyfi til þess að stækka og hækka skúra við íbúðarhúsið.

1943 Búið að byggja steinhús ( 6,5 x 6 m h. 3,6 m) áfast við baðstofubyggingu

1990 Bílskúr byggður við húsið.

**Hönnuðir breytinga:****Saga**

Húsið var byggt árið 1915 og var þá einfalt timburhús en síðan hefur verið byggt tvisvar við húsið. Húsið var notað sem sjóbúð um tíma en lengst af sem íbúðarhús.

Heimildir:

Lilja Árnadóttir. Eyrarbakki, húsakönnun. (Reykjavík: Þjóðminjasafn Íslands 1989), bls. 38.

Þjóðskjalasafn Íslands. Fasteignamatbók fyrir Árnessýslu. Fasteignamat 1916-1918 – undirmat; Árnessýslu III. Bls. 144.

**Varðveislumat:**

Listrænt gildi / Byggingarlist:	Lágt	Sambygð ósamstæð hús. Að hluta þurrabúð og einfalt timburhús að hluta. Mikið breytt og skortir heildstætt útlit.
Menningar sögulegt gildi:	Miðlungs	Elsti hluti hússins var sjóbúð um tíma.
Umhverfisgildi:	Lágt	Óreiðukennt umhverfi nærliggjandi húsa rýrir umhverfisgildi þessa húss.
Upprunalegt gildi:	Lágt	Hefur verið breytt töluvert og byggt við.
Tæknilegt ástand:	Miðlungs	Virðist í þokkalegu ástandi.
<b>Varðveislugildi:</b>	Lágt	Vegna stöðu í umhverfinu og mikilla breytinga.
Verndarflokkar:		Friðuð hús - fjólublár litur á korti / Varðveisluverð heild - gulur litur á korti

Fyrsti eigandi: Guðmundur Sigmundsson

Upphafleg notkun: Íbúð

Hönnuður:

Núverandi notkun: Íbúð



Garðbær I, 1992. HérÁrn.



Garðbær I, júlí 2017.

Gerð húss:	Upphafleg:	Núverandi:	Helstu breytingar:	Hönnuðir breytinga:
Byggingarefni:	Timbur, bindingar	Timbur, bindingar	1932 Port byggt ofan á húsið og útbúin tvö herbergi og eldhús á lofti.	
Útveggir:	Bárujárn	Bárujárn	1944 Við timburhúsið var byggt nýtt hús úr vikursteini til vesturs.	
Pakgerð:	Mænisþak	Mænisþak	1960 Byggt við suðurhlíð hússins um 1960.	
Pakklæðning:	Bárujárn	Bárujárn	1995 Bílskúr byggður við.	Guðmundur Karl Guðjónsson, tæknifræðingur
Undirstaða:	Hlaðin úr tilhöggnu grjóti		2001 Sólskáli byggður við húsið.	Erlingur Ingvason, tæknifræðingur
Útlit:	Einlyft Kjallari	Einlyft Portbyggt Ris Glerskáli/Sólstofa Viðbygging		

## Saga

Húsið var byggt árið 1897 af Guðmundi Sigmundssyni verslunarmanni og íshússtjóra og var þá í stíl einfaldra timburhúsa. Húsið hefur tekið miklum breytingum frá upprunalegri mynd og oft verið byggt við það.

Heimildir:

Lilja Árnadóttir. Eyrarbakki, húsakönnun. (Reykjavík: Þjóðminjasafn Íslands 1989), bls. 34.

Þjóðskjalasafn Íslands. Fasteignamatbók fyrir Árnessýslu. Fasteignamat 1916-1918 – undirmat; Árnessýslu III. Bls. 141.

## Varðveislumat:

Listrænt gildi / Byggingarlist:	Lágt	Margbreytt hús og mismunandi byggingarstílar. Einfalt timburhús í grunninn.
Menningar sögulegt gildi:	Hátt	Vegna aldurs og sem hluti af sögulegri byggð á Eyrarbakka.
Umhverfisgildi:	Miðlungs	Stendur frekar aðþrengt í óreiðukenndu umhverfi misgóðra húsa.
Upprunalegt gildi:	Lágt	Mikið breytt og ekki mikið sjáanlegt af upprunalegu húsi.
Tæknilegt ástand:	Lágt	Virðist í frekar slæmu ástandi.
Varðveislugildi:	Miðlungs	Hluti af sögulegri byggð og ásýnd frá Eyrargötu fellur ágætlega að götumynd eða heild húsa á nærliggjandi svæði.
Verndarflokkar:		Friðuð hús - fjóluþlár litur á korti / Götumynd - rauður litur á korti / Varðveisluverð heild - gulur litur á korti

Fyrsti eigandi: Vigfús Jónsson

Upphafleg notkun: Bílskúr

Hönnuður: Vigfús Jónsson

Núverandi notkun: Frístundir/sumarhús



Garðshorn.

Garðshorn, mars 2018.

**Gerð húss:****Upphafleg:**

Byggingarefni:

Timbur, bindingar

**Núverandi:**

Timbur, bindingar

**Helstu breytingar:**

1997 Breytt úr bílskúr í sumarhús.

**Hönnuðir breytinga:**Guðmundur Karl Guðjónsson,  
tæknifræðingur

Útveggir:

Timbur

Timbur

Pakgerð:

Mænisþak

Mænisþak

Pakklæðning:

Bárujárn

Bárujárn

Undirstaða:

Útlit:

Einlyft

**Saga**

Húsið er byggt árið 1973 sem bílskúr fyrir Garðbæ (Eyrargötu 13). Hefur verið breytt í sumarhús.

**Varðveislumat:**

Listrænt gildi / Byggingarlist:

Lágt

Einfalt timburhús án sérstöðu. Byggt sem bílskúr.

Menningarsögulegt gildi:

Lágt

Hefur enga slíka sérstöðu.

Umhverfisgildi:

Lágt

Bakhús sjávarmegin við Eyrargötu en hefur engin augljós tengsl við umhverfið.

Upprunalegt gildi:

Miðlungs

Sennilega eitthvað breytt.

Tæknilegt ástand:

Miðlungs

Virðist þokkalegt.

**Varðveislugildi:**

Lágt

Ekkert sérstakt hús og úr takti við umhverfi og staðsetningu.

Verndarflokkar:

Varðveisluverð heild - gulur litur á korti

Fyrsti eigandi: Sigurður Ólafsson og Þórður Snorrason

Upphafleg notkun: Íbúð

Hönnuður:

Núverandi notkun: Íbúð



Káragerði um 1920. Einkasafn MKH.



Káragerði, júní 2017. Norðurhlíð.

Gerð húss:	Upphafleg:	Núverandi:	Helstu breytingar:	Hönnuðir breytinga:
Byggingarefni:	Timbur, bindingar	Timbur, bindingar	Byggt við vesturhlíð hússins milli 1960-1970. Nær sjálfstætt hús.	
Útveggir:	Bárujárn	Plast		
Þakgerð:	Mænisþak	Mænisþak		
Þakklæðning:	Bárujárn	Bárujárn		
Undirstaða:	Hlaðin úr tilhöggnu grjóti			
Útlit:	Einlyft Reykháfur	Einlyft Útitróppur Viðbygging Kjallari		

## Saga

Húsið er byggt árið 1900 en hefur tekið miklum breytingum. Það var upphaflega byggt sem tvíbýlishús og skipt í miðju með verkstæði í kjallara. Nú telst húsið vera sambland módernisma og einfaldra timburhúsa. Hjörtur Leó Jónsson bjó í Káragerði á síðari hluta 20. aldar og var með smíðaverkstæði í kjallara hússins þar sem hann annaðist húsgagnaviðgerðir og ýmiskonar smíði.

Heimildir:

Þjóðskjalasafn Íslands. Fasteignamatbók fyrir Árnæssýslu. Fasteignamat 1916-1918 – undirmat; Árnæssýslu III. Bls.139. Vef. Mbl.is. „Hjörtur Leó Jónsson“. Sótt 20.03.2018 á: <https://www.mbl.is/greinasafn/grein/1143236/>

## Varðveislumat:

Listrænt gildi / Byggingarlist:	Lágt	Einfalt timburhús sem hefur tekið miklum breytingum sem rýra gildi þess. Plastklætt. Sambyggt öðru mun yngra húsi.
Menningar sögulegt gildi:	Miðlungs	Vegna aldurs og sem hluti af sögulegri byggð.
Umhverfisgildi:	Miðlungs	Staðsett við götu og var hluti af götumynd. Núverandi útlit rýrir götumynd.
Upprunalegt gildi:	Lágt	Mjög mikið breytt m.a. klæðning og gluggar. Lítið að sjá af upprunalegu húsi.
Tæknilegt ástand:	Lágt	Virðist þarfnast viðhalds.
Varðveislugildi:	Lágt	Eins og húsið er núna hefur það lítið gildi. Ef húsið yrði gert upp í upprunalegri gerð fengi það hátt gildi.
Verndarflokkar:	Friðuð hús - fjóluþlár litur á korti / Varðveisluverð heild - gulur litur á korti	



Fyrsti eigandi: Hjörtur Leó Jónsson og Magnús Karel Hannesson

Upphafleg notkun: Bílskúr

Hönnuður: Samúel Smári Hreggviðsson

Núverandi notkun: Bílskúr



Eyrargata 77a, júlí 2017.

Gerð húss:	Upphafleg:	Núverandi:	Helstu breytingar:	Hönnuðir breytingar:
Byggingarefni:	Steinsteypt	Steinsteypt		
Útveggir:	Múrsléttað	Múrsléttað		
Þakgerð:	Mænisþak			
Þakklæðning:	Bárujárn	Bárujárn		
Undirstaða:				
Útlit:	Einlyft	Einlyft		

## Saga

Bílskúramir eru byggðir árið 1987.

## Varðveislumat:

Listrænt gildi / Byggingarlist:	Miðlungs	Ekkert sérstök byggingarlist.
Menningarsögulegt gildi:	Lágt	Byggðir 1987 og hafa lítið menningarsögulegt gildi.
Umhverfisgildi:	Lágt	Fara illa í götumyndinni þarna á mikilvægum stað við miðbik Eyrarbakka í nágrenni Hússins og kirkjunnar.
Upprunalegt gildi:	Miðlungs	Ekkert breyttir.
Tæknilegt ástand:	Miðlungs	Þokkalegt ástand.
<b>Varðveislugildi:</b>	Lágt	Falla illa að aðliggjandi sögulegu umhverfi og rýra götumynd og heildstætt yfirbragð eldri húsa.
Verndarflokkar:	Varðveisluverð heild - gulur litur á korti	

Fyrsti eigandi: Ingvar Loftsson

Upphafleg notkun: Íbúð

Hönnuður: Júlíus Ingvarsson

Núverandi notkun: Íbúð



Garðbær II, júlí 2017.

Gerð húss:	Upphafleg:	Núverandi:	Helstu breytingar:	Hönnuðir breytinga:
Byggingarefni:	Timbur, bindingar	Timbur, bindingar		
Útveggir:	Bárujárn	Bárujárn		
Þakgerð:	Mænisþak	Mænisþak		
Þakklæðning:	Bárujárn	Bárujárn		
Undirstaða:	Steinsteypt	Steinsteypt		
Útlit:	Einlyft Inngönguskúr (bíslag) Portbyggt Ris	Einlyft Ris Portbyggt Úttröppur		
<b>Saga</b>	Úttröppur	Útskot (karnap)		

Garðbær II er timburhús í sveitserstíl. Júlíus Ingvarsson smiður byggði húsið árið 1926 fyrir foreldra sína og systur. Áður stóð á nær sama stað hús sem hét Ingvarsbær eftir föður Júlíusar.

Heimildir:

Lilja Árnadóttir. Eyrarbakki, húsakönnun. (Reykjavík: Þjóðminjasafn Íslands 1989), bls. 34.

Vef. Eyrarbakki.is. Inga Lára Baldvinsdóttir. Sótt 12.09.2017, [http://eyrarbakki.is/?page\\_id=95](http://eyrarbakki.is/?page_id=95).

## Varðveislumat:

Listrænt gildi / Byggingarlist:	Hátt	Fallegt timburhús í sveitserstíl. Góð hlutföll þar sem form, gluggasetning og efni spila fallega saman
Menningar sögulegt gildi:	Hátt	Húsið er mikilvægur hluti af sögulegri byggð á Eyrarbakka.
Umhverfisgildi:	Hátt	Þetta er eitt þeirra húsa sem mynda heildstæða og fallega umgjörð umhverfis safnasvæði Hússins.
Upprunalegt gildi:	Hátt	Húsið virðist nokkuð upprunalegt. Nýlegir gluggar þó sennilega breyttir en taka mið af útliti hússins.
Tæknilegt ástand:	Miðlungs	Endurgerð stendur yfir.
<b>Varðveislugildi:</b>	Miðlungs	Mikilvægt hús í götumyndinni og vegna nálægðar við safnasvæðið.
Verndarflokkar:		Umsagnarskyld hús - appelsínugulur litur á korti / Götumynd - rauður litur á korti / Varðveisluverð heild - gulur litur á korti

Fyrsti eigandi: Guðmundur Guðmundsson

Upphafleg notkun: Íbúð

Hönnuður: Jóhann Fr. Jónsson og Samúel Jónsson

Núverandi notkun: Íbúð



Kirkjuhús 1887. B.Árn.



Kirkjuhús, júlí 2017.

Gerð húss:	Upphafleg:	Núverandi:	Helstu breytingar:	Hönnuðir breytinga:
Byggingarefni:	Timbur, bindingar	Timbur, bindingar	1897 Húsið lengt um sex álnir og bætt við annari hæð og risi m. Samúelsboga.	
Útveggir:	Timbur	Bárujárnr		
Þakgerð:	Mænisþak	Mænisþak	1916 Búið að hækka risið og þakgerðin nú mænisþak.	
Þakklæðning:	Rennisúð	Bárujárnr		
Undirstaða:	Hlaðin úr tilhöggnu grjóti	Hlaðin úr tilhöggnu grjóti	1919 Í brunavirðingu frá 1919 er tekið fram að neðri hæð sé notuð fyrir sölubúð	
Útlit:	Tvílyft Reykháfur Kjallari	Kjallari Viðbygging Tvílyft		

## Saga

Fyrsti hluti hússins er frá árinu 1879 en líklega er lítið eftir af þeim hluta. Þá var húsið ein hæð og ris með inngangi á suðurhlíð. Smiður hússins var Jóhann Fr. Jónsson. Guðmundur Guðmundsson bóksali byggði húsið fyrir sig. Húsið var stækkað árið 1897 og var þá bætt við hæð og lágu risi með Samúelsboga auk þess sem það var stækkað. Smiður breytingana var Samúel Jónsson miðað við bogadregna þakið. Framan af var húsið kallað Guðmundarhús eftir eiganda sínum en er nú kallað Kirkjuhús. Guðmundur stundaði bóksölu á heimili sínu og eftir að húsið var stækkað var ýmis önnur starfsemi í húsinu. Sparisjóður Árnassýslu var með aðstöðu í austurhluta hússins frá 1897-1925. Sigurður sonur Guðmundar tók við bókabúðinni af föður sínum og seldi þar jafnframt pappír, ritföng og aðra smávöru. Hann seldi líka gler og annað til gluggaviðgerða auk þess sem hann sá um póstafréiðslu á Eyrarbakka. Andrés Jónsson rak verslun í húsinu 1913-1916 og Guðlaugur Pálsson 1917-1919 þegar hann flutti hana í húsið Sjónarhól. Þorkell Ólafsson var síðasti kaupmaðurinn í Kirkjuhúsi en hann rak þar verslun frá 1919-1947.

Heimildir:

Vef. Eyrarbakki.is. Inga Lára Baldvinsdóttir. Sótt 12.09.2017, [http://eyrarbakki.is/?page\\_id=95](http://eyrarbakki.is/?page_id=95).

Lilja Árnadóttir. Eyrarbakki, húsakönnun. (Reykjavík: Þjóðminjasafn Íslands 1989), bls. 45.

Þjóðskjalasafn Íslands. Fasteignamatbók fyrir Árnassýslu. Fasteignamat 1916-1918 – undirmat; Árnassýslu III. Bls. 137.

## Varðveislumat:

Listrænt gildi / Byggingarlist:	Hátt	Fágæt timburklassík. Hlutföll góð þar sem form, gluggasetning og efni spila fallega saman.
Menningarsögulegt gildi:	Hátt	Hluti af sögulegri byggð auk þess sem húsið tengist verslunarsögu Eyrarbakka frá 1897-1947.
Umhverfisgildi:	Hátt	Þetta er eitt þeirra húsa sem mynda heildstæða og fallega umgjörð umhverfis safnasvæði Hússins.
Upprunalegt gildi:	Hátt	Virðist nokkurn veginn eins og það var 1897 en hugsanlega eitthvað smávægilega breytt.
Tæknilegt ástand:	Miðlungs	Þarfnast einhvers viðhalds en lítur ágætlega út. Það er byrjað að skipta út gluggum sem Jón Karl Ragnarsson hefur smíðað.
Varðveislugildi:	Miðlungs	Vegna menningarsögu og sem hluti af heild húsa umhverfis safnasvæði Hússins.
Verndarflokkar:	Friðuð hús - fjóluþlár litur á korti / Götumynd - rauður litur á korti / Varðveisluverð heild - gulur litur á korti	

Fyrsti eigandi: Ólafur Ólafsson

Upphafleg notkun: Íbúð

Hönnuður:

Núverandi notkun: Íbúð



Sandprýði um 1950. Einkasafn MKH.



Sandprýði, júní 2017.

Gerð húss:	Upphafleg:	Núverandi:	Helstu breytingar:	Hönnuðir breytinga:
Byggingarefni:	Timbur, bindingar	Timbur, bindingar		
Útveggir:	Timbur	Bárujárn		
Þakgerð:		Einhalla (skúrþak)		
Þakklæðning:		Bárujárn		
Undirstaða:				
Útlit:	Einlyft Ris Kjallari Reykháfur	Einlyft		

## Saga

Húsið er byggt árið 1889 og taldist þá einfalt timburhús. Varðveitt er brunavirðing frá 13.12. 1916. Þar er virt íbúðarhús með kjallara undir og trégólf, klætt undir járn með borðaklæðningu, að innan niðri þiljað og málað, skipt í fjögur herbergi, eldhús og gang. Uppi þiljað skipt í eitt herbergi og geymslu. Skúr upp við húsið notaður til íbúðar. Hús: 6,7x6,4m h. 4,7m. Skúr: 4,7x2m h. 2m. Á húsinu voru eru 10 gluggar en einn á skúrnum. Eigandi hússins þá er sagður Guðlaugur. Húsið var aftur virt 20. mars 1920.

Húsinu hefur nú verið breytt algerlega og var það gert árið 1967.

Heimildir:

Þjóðskjalasafn Íslands. Eignarhaldsfélagið Brunabótafélag Íslands 2012. BA/4, Eyrarbakkaumboð 1916-1920. Nr. 129.

Þjóðskjalasafn Íslands. Eignarhaldsfélagið Brunabótafélag Íslands 2012. BA/4, Eyrarbakkaumboð 1916-1920. Nr. 194.

Þjóðskjalasafn Íslands. Fasteignamatbók fyrir Árnæssýslu. Fasteignamat 1916-1918 – undirmat; Árnæssýslu III. Bls. 154.

## Varðveislumat:

Listrænt gildi / Byggingarlist:	Lágt	Núverandi hús í módernískum stíl, byggt á grunni húss frá 1889 sem virðist horfið.
Menningar sögulegt gildi:	Miðlungs	Byggt utan um eða á grunni húss frá 1889.
Umhverfisgildi:	Lágt	Fellur illa að nærliggjandi umhverfi. Hefur neikvæð áhrif á nánasta umhverfi, heild eldri húsa frá því um 1900.
Upprunalegt gildi:	Lágt	Gjörbreytt. Spurning hvort eitthvað sé eftir af húsinu frá 1889.
Tæknilegt ástand:	Lágt	Í verulega slæmu ástandi.
Varðveislugildi:	Lágt	Vegna breytinga og ástands.
Verndarflokkar:		Varðveisluverð heild - gulur litur á korti

Fyrsti eigandi: Jónatan Jónsson

Upphafleg notkun: Bílskúr

Hönnuður:

Núverandi notkun: Geymsla



Háeyrarvegur 3, júní 2017.

Gerð húss:	Upphafleg:	Núverandi:	Helstu breytingar:	Hönnuðir breytinga:
Byggingarefni:	Hlaðið, holsteinn	Hlaðið, holsteinn		
Útveggir:	Múrsléttað	Múrsléttað		
Þakgerð:	Einhalla (skúrþak)	Einhalla (skúrþak)		
Þakklæðning:	Bárujárn	Bárujárn		
Undirstaða:				
Útlit:	Einlyft	Einlyft		

## Saga

Húsið er byggt árið 1952 og sem bílskúr hlaðin úr holsteini. Mjög illa farin og nánast að hruni komin.

## Varðveislumat:

Listrænt gildi / Byggingarlist:	Lágt	Hálfhruninn skúr úr holsteini.
Menningarsögulegt gildi:	Lágt	Ekki vitað.
Umhverfisgildi:	Lágt	Fer ekki vel.
Upprunalegt gildi:	Lágt	Sennilega mjög upprunalegur.
Tæknilegt ástand:	Lágt	Mjög slæmt, hálfhruninn.
<b>Varðveislugildi:</b>	Lágt	Gott væri að losna við þennan skúr úr umhverfinu.
Verndarflokkar:		Varðveisluverð heild - gulur litur á korti

Fyrsti eigandi: Friðrik Sigurjónsson

Upphafleg notkun: Íbúð

Hönnuður: Karl Erik Rocksén

Núverandi notkun: Íbúð



Háeyrarvegur 5.



Háeyrarvegur 5, júní 2017.

**Gerð húss:****Upphafleg:****Núverandi:****Helstu breytingar:****Hönnuðir breytinga:**

Byggingarefni:

Timbur, bindingar

Timbur, bindingar

Útveggir:

Timbur

Timbur

Pakgerð:

Mænisþak

Mænisþak

Pakklæðning:

Bárujárn

Bárujárn

Undirstaða:

Steinsteypt

Útlit:

Einlyft

Einlyft

Kvistir

Kvistir

Ris

Ris

**Saga**

Húsið er kataloghús byggt árið 1983.

**Varðveislumat:**

Listrænt gildi / Byggingarlist:

Miðlungs

Háreist timburhús - kataloghús. Ágætt hús í góðum hlutföllum.

Menningarsögulegt gildi:

Lágt

Íbúðarhús frá 1983.

Umhverfisgildi:

Lágt

Hefur engin tengsl við umhverfi sitt. Eina húsið af þessari gerð á þessum stað.

Upprunalegt gildi:

Hátt

Sennilega lítið eða ekkert breytt.

Tæknilegt ástand:

Hátt

Virðist vera í góðu ástandi.

**Varðveislugildi:**

Lágt

Ágætt hús en hefur ekkert sérstakt gildi.

Verndarflokkar:

Varðveisluverð heild - gulur litur á korti

Fyrsti eigandi: Rafveita Eyrarbakka

Upphafleg notkun: Spennistöð

Hönnuður:

Núverandi notkun: Geymsla



Háeyrarvegur 7, júní 2017.

Gerð húss:	Upphafleg:	Núverandi:	Helstu breytingar:	Hönnuðir breytinga:
Byggingarefni:	Steinsteypt	Steinsteypt		
Útveggir:		Steniklæðning		
Pakgerð:	Mænisþak, ósamhverft	Ósamhverft mænisþak		
Pakklæðning:	Bárujárn	Bárujárn		
Undirstaða:				
Útlit:	Einlyft	Einlyft		

## Saga

Húsið er byggt árið 1970 í módernískum stíl. Það var upphaflega spennistöð.

## Varðveislumat:

Listrænt gildi / Byggingarlist:	Miðlungs	Einfalt hús. Upphaflega spennistöð.
Menningarsögulegt gildi:	Lágt	Spennistöð frá 1970.
Umhverfisgildi:	Lágt	Engin tengsl við umhverfið.
Upprunalegt gildi:	Miðlungs	Klætt að utan.
Tæknilegt ástand:	Lágt	Ástand lélegt.
<b>Varðveislugildi:</b>	Lágt	Spennistöð sem nýtt er sem geymsla.
Verndarflokkar:	Varðveisluverð heild - gulur litur á korti	

Fyrsti eigandi: Guðmundur Ísleifsson

Upphafleg notkun: Íbúð

Hönnuður:

Núverandi notkun: Íbúð



Austurvöllur. Einkasafn MKH.



Austurvöllur, júní 2017. Suð-vesturhlíð.

Gerð húss:	Upphafleg:	Núverandi:	Helstu breytingar:	Hönnuðir breytinga:
Byggingarefni:	Timbur	Timbur	1947 Settir útveggir úr vikurholsteini og valmaþak. Veggir klæddir.	
Útveggir:	Bárujárn	Timbur		
Þakgerð:	Mæniþak	Valmaþak	1970 Byggt við húsið.	Bjarni Pálsson, byggingafulltrúi
Þakklæðning:	Bárujárn	Bárujárn		
Undirstaða:				
Útlit:	Einlyft Inngönguskúr (bísлаг) Kjallari Viðbygging	Einlyft		

## Saga

Húsið var byggt árið 1911 og var þá einfalt timburhús en telst nú funkis hús. Fyrsti eigandi þess var Guðmundur Ísleifsson. Gísli Ragnar Gíslason lögregluvarðstjóri og fangavörður og Margrét Kristjánsdóttir keyptu Austurvöll árið 1943 og hófu þegar að stækka það og endurbæta. Þau héldu því verki áfram upp úr 1970 og gerðu það hið nýttískulegasta svo nú minnir fátt á gamla timburhúsið frá 1911.

Heimildir:

Sigurður Jónsson. „Gísli Ragnar Gíslason varðstjóri, Austurvelli, Eyrbakka.“ Íslendingaþættir tímans, Minningargrein, 06.11.1976. Bls. 4. Þjóðskjalasafn Íslands. Fasteignamatbók fyrir Árnassýslu. Fasteignamat 1916-1918 – undirmat; Árnassýslu III. Bls. 181.

## Varðveislumat:

Listrænt gildi / Byggingarlist:	Lágt	Mikið breytt og endurgert í funkisstíl.
Menningar sögulegt gildi:	Lágt	Byggt var utan um hús frá 1911 og stækkað. Engin ummerki eldra húss sjáanleg.
Umhverfisgildi:	Lágt	Stakstætt hús án tengslar við nærliggjandi umhverfi.
Upprunalegt gildi:	Lágt	Engin ummerki eldra húss sjáanleg.
Tæknilegt ástand:	Miðlungs	Þarfnast nokkurs viðhalds.
<b>Varðveislugildi:</b>	Lágt	Húsið er gjörbreytt og hefur lágt byggingarlistarlegt gildi.
Verndarflokkar:		Varðveisluverð heild - gulur litur á korti



Fyrsti eigandi: Líklega Gunnar Einarsson

Upphafleg notkun: Íbúð

Hönnuður:

Núverandi notkun: Íbúð



Hóp, júní 2017. Norðrásýnd.

Gerð húss:	Upphafleg:	Núverandi:	Helstu breytingar:	Hönnuðir breytinga:
Byggingarefni:	Timbur	Timbur	1936 Stækkað mikið. Niðri tvö herbergi, eldhús og gangur.	
Útveggir:	Bárujárn	Bárujárn	1980 Bílskúr byggður við húsið.	Gr. Sig,
Pakgerð:	Mænisþak	Mænisþak	2015 Gagngerar endurbætur á húsi. Líklega árið 2015.	
Pakklæðning:	Bárujárn	Bárujárn		
Undirstaða:				
Útlit:	Einlyft Kjallari Viðbygging	Einlyft Ris Útitróppur Inngönguskúr (bísлаг) Kjallari		

## Saga

Húsið er byggt árið 1909 og telst til einfalt timburhús. Fyrstu íbúar hússins voru Gunnar Einarsson bóndi og sjómaður, Guðrún Jónsdóttir kona hans og dóttir þeirra Jónína Kristín Gunnarsdóttir. Fjölskylda Gunnars er búsett í húsinu skv. manntalinu 1910 og þegar húsið er virt árið 1916 hafa þau enn búsetu í húsinu. Húsið hefur verið stækkað mikið og gerð þess breytt árið 1936 þegar það er fært í stíl síns tíma með funkis gluggum.

Heimildir:

Þjóðskjalasafn Íslands. Eignarhaldsfélagið Brunabótafélag Íslands 2012. BA/4, Eyrarbakkaumboð 1916-1920. Nr. 156.

Vef. <http://www.manntal.is/leit/Gunnar%20einarsson/1910/1/1910/37473/4204>

Vef. Mbl.is. „Jónína Kristín Gunnarsdóttir“. Sótt 14.06.2017, <http://www.mbl.is/greinasafn/grein/301045/>

Þjóðskjalasafn Íslands. Fasteignamatbók fyrir Árnæssýslu. Fasteignamat 1916-1918 – undirmat; Árnæssýslu III. Bls. 181.

## Varðveislumat:

Listrænt gildi / Byggingarlist:	Miðlungs	Timburhús. Ytri hlutföll þokkaleg en ósamhverfir gluggar rýra fagurræðilegt gildi.
Menningarsögulegt gildi:	Hátt	Vegna aldurs og sem hluti af byggðasögu Eyrarbakka.
Umhverfisgildi:	Hátt	Eitt þriggja eldri húsa á jaðri gömlu byggðarinnar í austur.
Upprunalegt gildi:	Miðlungs	Húsið hefur nýlega verið endurgert.
Tæknilegt ástand:	Hátt	Ástand gott.
Varðveislugildi:	Miðlungs	Vegna aldurs og ástands. Tilheyrir því sem eftir er af eldri byggð á þessum stað.
Verndarflokkar:	Friðuð hús - fjöluþlár litur á korti / Götumynd - rauður litur á korti / Varðveisluverð heild - gulur litur á korti	

Fyrsti eigandi: Líklega Gísli Jónsson

Upphafleg notkun: Íbúð

Hönnuður:

Núverandi notkun: Íbúð



Kirkjuhvoll, júní 2017.

**Gerð húss: Upphafleg:**

Byggingarefni: Hlaðið, holsteinn

Útveggir:

Pakgerð: Valmaðak

Pakklæðning: Bárújárn

Undirstaða: Steinsteyp

Útlit: Einlyft

**Núverandi:**

Hlaðið, holsteinn

Bárújárn

Valmaðak

Bárújárn

Steinsteyp

Einlyft

Viðbygging

**Helstu breytingar:**

2016 Nýr skúr/bíslag byggður við húsið.

**Hönnuðir breytinga:**Jón Friðrik Matthíasson,  
byggingatæknifræðingur**Saga**

Húsið er byggt árið 1940 í funkis stíl.

**Varðveislumat:**

Litrænt gildi / Byggingarlist: Lágt Funskishús. Ekkert sérstaklega gott dæmi.

Menningarsögulegt gildi: Lágt Íbúðarhús án sérstakra menningarsögulegra tengsla.

Umhverfisgildi: Lágt Hefur aðeins samsvörun í næsta hús Austurvöll.

Upprunalegt gildi: Lágt Er töluvert breytt og gluggar ósamstæðir.

Tæknilegt ástand: Miðlungs Virðist í þokkalegu ástandi.

**Varðveislugildi:** Lágt Hefur ekkert sérstakt gildi fyrir byggðina, hvorki umhverfislega né menningarsögulega.

Verndarflokkar: Varðveisluverð heild - gulur litur á korti

Fyrsti eigandi: Árni Jónsson

Upphafleg notkun: Íbúð

Hönnuður:

Núverandi notkun: Íbúð



Mundakot II 1981. Ljósmyndari Páll Lýðsson.



Mundakot II, júní 2017. Austurásýnd.

Gerð húss:	Upphafleg:	Núverandi:	Helstu breytingar:	Hönnuðir breytinga:
Byggingarefni:	Timbur	Timbur		
Útveggir:	Bárujárn	Bárujárn		
Pakgerð:	Brotapak (mansard)	Brotapak (mansard)		
Pakklæðning:	Bárujárn	Bárujárn		
Undirstaða:	Hlaðin úr tilhöggnu grjóti	Hlaðin úr tilhöggnu grjóti		
Útlit:	Einlyft Reykháfur Ris	Einlyft Útitróppur Reykháfur		
<b>Saga</b>	Viðbygging Kjallari	Kjallari Viðbygging		

Mundakot II er timburhús með mansardþaki. Nú standa aftan við húsið steinsteypar viðbyggingar (er ekki sambyggt). Árni Jónsson byggði húsið árið 1903 og bjó þar ásamt konu sinni Margréti Filippusdóttur síðustu ár æfi sinnar. Lengi var stundaður búskapur í einhverri mynd við húsið.

Heimildir:

Lilja Árnadóttir. Eyrarbakki, húsakönnun. (Reykjavík: Þjóðminjasafn Íslands 1989), bls. 47.

Þjóðskjalasafn Íslands. Fasteignamatbók fyrir Árnassýslu. Fasteignamat 1916-1918 – undimat; Árnassýslu III. Bls. 180.

## Varðveislumat:

Listrænt gildi / Byggingarlist:	Miðlungs	Mansardhús. Ágætt dæmi um þessa gerð húsa. Endurgerð og ástand mætti vera betra.
Menningarsögulegt gildi:	Hátt	Vegna aldurs, gerðar og sem hluti af byggðasögu Eyrarbakka.
Umhverfisgildi:	Miðlungs	Hluti af Mundakotshúsum en aðeins tvö af þremur standa enn.
Upprunalegt gildi:	Lágt	Húsið er töluvert breytt s.s. gluggar.
Tæknilegt ástand:	Lágt	Virðist í frekar slæmu ástandi. Stórt geymsluhús/bilgeymsla truflar ásýnd hússins.
<b>Varðveislugildi:</b>	Miðlungs	Vegna menningarsögulegs og sem hluti af heild sem er verulega löskuð. Varðveislugildi hússins myndi aukast ef það yrði gert upp og umhverfi þess bætt.
Verndarflokkar:		Friðuð hús - fjóluþlár litur á korti / Varðveisluverð heild - gulur litur á korti / Götumynd - rauður litur á korti

Fyrsti eigandi:

Upphafleg notkun: Íbúð

Hönnuður:

Núverandi notkun: Íbúð



Mundakot III. Einkasafn MKH.



Mundakot III, júní 2017. Suð-vesturhlíð.

**Gerð húss:****Upphafleg:****Núverandi:****Helstu breytingar:****Hönnuðir breytinga:**

Byggingarefni:

Timbur

Timbur

Byggt ofan á húsið 1932.

Útveggir:

Bárujárni

Bárujárni

Upplýsingar úr brunavirðingu 1932:

Pakgerð:

Mænisþak

Mænisþak

Pakklæðning:

Bárujárni

Bárujárni

Undirstaða:

Hlaðin úr tilhöggnu grjóti

Hlaðin úr tilhöggnu grjóti

Útlit:

Einlyft  
KjallariEinlyft  
Portbyggt  
Ris  
Viðbygging  
Kjallari**Saga**

Mundakot III telst vera af yngri gerð timburhúsa. Það var byggt árið 1903 og var þá ein hæð og kjallari. Jón Einarsson hreppstjóri og Guðrún Jóhannsdóttir kona hans bjuggu í Mundakoti á fyrrihluta 20. aldar. Yngsti sonur þeirra, Gísli Jónsson giftist Guðríði Vigfúsdóttur árið 1933. Þau fluttu inn á heimili eldri hjónanna og í framhaldi af því var byggt ofan á húsið til að rýma til fyrir ungu hjónunum. Þau voru með fjórar til fimm kúr á bænum allt til ársins 1963, hænur og mikla kartöflugarða. Gísli dó árið 1965 en Guðríður hélt áfram að búa í Mundakoti til dauðadags 1989. Heimildir:

„Guðríður Vigfúsdóttir - Minning“ Morgunblaðið, minningargrein, 07.04.1989. Bls. 32.

Vef. Mbl.is. „Guðríður Vigfúsdóttir“. Sótt 15.04.2020, [https://www.mbl.is/greinasafn/grein/29652/?](https://www.mbl.is/greinasafn/grein/29652/?item_num=4&searchid=3fd1ffe146d35b20e5fc3d1f66e85cfc1a39d330)

item\_num=4&searchid=3fd1ffe146d35b20e5fc3d1f66e85cfc1a39d330

**Varðveislumat:**

Listrænt gildi / Byggingarlist:

Lágt

Húsið er mikið breytt og erfitt að greina hið uprunalega hús sem var alþýðuhús á einni hæð á kjallara.

Menningarsögulegt gildi:

Miðlungs

Eitt af þremur húsum Mundakotsbæja þar sem aðeins tvö standa enn.

Umhverfisgildi:

Lágt

Húsið stendur eitt og sér í óhrjálegu umhverfi þar sem lítil tengsl eru milli húsa. Hluti af heild Mundarkotshúsa sem er mjög löskuð.

Upprunalegt gildi:

Lágt

Lítið að sjá af upprunalegu húsi.

Tæknilegt ástand:

Lágt

Húsið er í mikilli niðurníðslu.

**Varðveislugildi:**

Lágt

Húsið fengi aukið gildi ef það yrði endurgert nær upprunalegri gerð. Eins og húsið er í dag hefur það ekki mikið gildi. Styrkja þyrfti heild Mundarkotshúsanna með gagngerri endurnýjun.

Verndarflokkar:

Friðuð hús - fjóluþlár litur á korti / Varðveisluverð heild - gulur litur á korti

Fyrsti eigandi: Hannes Andrésón

Upphafleg notkun: Íbúð

Hönnuður: Guttormur Andrésón

Núverandi notkun: Íbúð



Staðarbakki 1960. Einkasafn MKH.



Staðarbakki, júlí 2017. Austurhlíð

**Gerð húss:****Upphafleg:****Núverandi:****Helstu breytingar:****Hönnuðir breytinga:**

Byggingarefni:

Steinsteyp

Steinsteyp

2009 Bílskúr byggður við húsið. Húsið klætt að utan o.fl.

Guðjón Þórir Sigfússon, Verkfræðingur

Útveggir:

Steinsteyp

Bárujárn

Pakgerð:

Geiraris

Geiraris

Pakklæðning:

Bárujárn

Bárujárn

Undirstaða:

Steinsteyp

Steinsteyp

Útlit:

Einlyft

Einlyft

Ris

Kjallari

Útitröppur

Ris

Útskot (karnap)

Útitröppur

**Saga**

Kjallari

Útskot (karnap)

Húsið er funkis hús byggt árið 1958. Bílskúr byggður árið 2009.

**Varðveislumat:**

Listrænt gildi / Byggingarlist:

Lágt

Þokkaleg hlutföll en mikið breytt hús með funkisáhrifum. Klæðning er nútímaleg og fer húsinu illa. Stærð bílskúrs yfirþyrmandi og úr takti við hús og umhverfi.

Menningarsögulegt gildi:

Lágt

Íbúðarhús án neinnar sérstöðu.

Umhverfisgildi:

Lágt

Hefur ekki tengingu við nærliggjandi byggð innan afmörkunar verndarsvæðis.

Upprunalegt gildi:

Lágt

Hefur verið klætt með liggjandi bárujárni og timbri. Nútímaleg útfærsla sem fer húsinu illa.

Tæknilegt ástand:

Miðlungs

Nýlega klætt og virðist ástand þokkalegt.

**Varðveislugildi:**

Lágt

Húsið er mikið breytt í útliti til hins verra og hefur lítið menningarsögulegt og umhverfislegt gildi.

Verndarflokkar:

Varðveisluverð heild - gulur litur á korti

Fyrsti eigandi: Rafveita Eyrarbakka

Upphafleg notkun: Spennistöð

Hönnuður:

Núverandi notkun: Spennistöð



Spennistöð, júní 2017.

Gerð húss:	Upphafleg:	Núverandi:	Helstu breytingar:	Hönnuðir breytinga:
Byggingarefni:	Steinsteypt	Steinsteypt		
Útveggir:	Múrsléttað	Bárujárn		
Þakgerð:	Flatt þak	Mænisþak		
Þakklæðning:	Bárujárn	Bárujárn		
Undirstaða:	Steinsteypt	Steinsteypt		
Útlit:	Einlyft	Einlyft		

## Saga

Húsið var byggt um eða uppúr 1973 því það ár voru stimplaðar teikningar af húsinu. Spennistöðin stendur við kirkjugarð Eyrarbakka og gegnir enn sama hlutverki og í upphafi. Húsið er upphaflega steipt, kassalaga með flötu þaki. Húsið var klætt og sett á það risþak til að það félli betur a umhverfi sínu um 1999.

## Varðveislumat:

Listrænt gildi / Byggingarlist:	Miðlungs	Steinsteypt spennistöð sem aðlöguð hefur verið að byggingastíl eldri húsa.
Menningarsögulegt gildi:	Lágt	Spennistöð
Umhverfisgildi:	Miðlungs	Fellur ágætlega að umhverfinu.
Upprunalegt gildi:		Sett risþak á húsið og það klætt að utan.
Tæknilegt ástand:	Miðlungs	Virðist í ágætu ástandi.
<b>Varðveislugildi:</b>	Miðlungs	Fellur ágætlega að byggð sem einkennist af eldri húsum.
Verndarflokkar:		Varðveisluverð heild - gulur litur á korti

Fyrsti eigandi: Guðmundur Vivantsson

Upphafleg notkun: Íbúð

Hönnuður:

Núverandi notkun: Frístundir/sumarhús

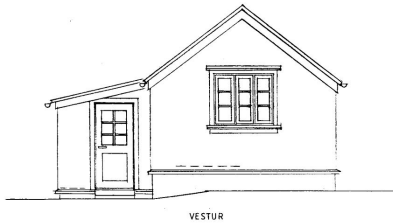

Bjarghús.



Bjarghús, júlí 2017. Austurhlöð.

Gerð húss:	Upphafleg:	Núverandi:	Helstu breytingar:	Hönnuðir breytinga:
Byggingarefni:	Timbur	Timbur		
Útveggir:	Bárujárn	Bárujárn		
Pakgerð:	Mænisþak	Mænisþak		
Pakklæðning:	Bárujárn	Bárujárn		
Undirstaða:	Hlaðin úr tilhöggnu grjóti	Hlaðin úr tilhöggnu grjóti	1996 Skipt um glugga og bárujárn skv. teikningum frá 1996.	Ólöf Flygenring, arkitekt
Útlit:	Einlyft Viðbygging Kjallari	Einlyft Viðbygging Kjallari		

## Saga

Húsið var byggt af Guðmundi Vivantssyni árið 1913 og flokkast sem alþýðuhús í þurrabúðarstíl. Lengst af hefur verið búið í húsinu. Þá var það notað sem sumarbústaður en nú um langt skeið hefur veirð föst búseta í húsinu. Húsið stendur í jaðri gömlu byggðarinnar á Eyrarbakka, austar stendur ný byggð.

Heimildir:

Lilja Árnadóttir. Eyrarbakki, húsakönnun. (Reykjavík: Þjóðminjasafn Íslands 1989), bls. 10.

Þjóðskjalasafn Íslands. Fasteignamatbók fyrir Árnæssýslu. Fasteignamat 1916-1918 – undirmat; Árnæssýslu III. Bls. 182.

## Varðveislumat:

Listrænt gildi / Byggingarlist:	Miðlungs	Ágætt dæmi um einfalt alþýðuhús í þurrabúðarstíl.
Menningarsögulegt gildi:	Hátt	Vegna aldurs og sem alþýðuhús frá þessum tíma. Mikilvægur hluti byggðasögu Eyrarbakka.
Umhverfisgildi:	Miðlungs	Ásamt Ósi er þetta hús það sem eftir er af eldri byggð austast á Eyrarbakka. Umlukið nýrri byggð sem hefur engin tengsl við þessi eldri hús.
Upprunalegt gildi:	Miðlungs	Húsið virðist nokkuð upprunalegt en hefur verið endurgert.
Tæknilegt ástand:	Hátt	Virðist vera uppgert og vel viðhaldið.
Varðveislugildi:	Miðlungs	Húsið er mikilvægt fyrir sögu Eyrarbakka, er vel viðhaldið og nokkuð upprunalegt í útliti. Hefur þó tapað tengslum við hina upprunalegu byggð á Eyrarbakka.
Verndarflokkar:	Friðuð hús - fjóluþlár litur á korti / Götumynd - rauður litur á korti / Varðveisluverð heild - gulur litur á korti	

Fyrsti eigandi: Sveinn Sveinsson

Upphafleg notkun: Íbúð

Hönnuður:

Núverandi notkun: Frístundir/sumarhús



Ós 1965. Einkasafn MKH.



Ós, júní 2017.

Gerð húss:	Upphafleg:	Núverandi:	Helstu breytingar:	Hönnuðir breytinga:
Byggingarefni:	Timbur	Timbur	1998 Byggt við húsið að austanverðu.	Jon Nordsteien, Arkitekt
Útveggir:	Bárujárñ			
Þakgerð:	Mænisþak		2013 Breyting á gluggum og svefnloft tekið í burtu.	Ólöf Flygenring, Arkitekt
Þakklæðning:	Bárujárñ			
Undirstaða:	Hlaðin úr hraungrýti/grjóti	Hlaðin úr hraungrýti/grjóti	2015 Viðbygging stækkuð til suðurs.	Ólöf Flygenring, Arkitekt
Útlit:	Einlyft	Einlyft Kjallari		

## Saga

Húsið Ós er dæmi um þurrabúðarhús með tveimur burstum. Sveinn Sveinsson (09.10.1863-02.06.1941) sjómaður í Hausthúsum byggði húsið árið 1910 og bjó þar ásamt Ingunni Sigurðardóttur konu sinni. Sagan segir að hann hafi byggt það úr viði skútu sem strandaði fyrir utan Eyrarbakka. Húsið hefur lengi verið sumarhús.

Heimildir:

Lilja Árnadóttir. Eyrarbakki, húsakönnun. (Reykjavík: Þjóðminjasafn Íslands 1989), bls. 51-52.

Þjóðskjalasafn Íslands. Fasteignamatbók fyrir Árnæssýslu. Fasteignamat 1916-1918 – undirmat; Árnæssýslu III. Bls. 182

## Varðveislumat:

Listrænt gildi / Byggingarlist:	Miðlungs	Þurrabúðarstíll sem byggt hefur verið við. Fá hús eru uppstandandi af þessari útfærslu.
Menningarsögulegt gildi:	Hátt	Vegna aldurs, fágætis og sem mikilvægur hluti byggðasögu Eyrarbakka.
Umhverfisgildi:	Miðlungs	Ásamt Bjarghúsum er þetta hús það sem eftir er af eldri byggð austast á Eyrarbakka. Umlukið nýrri byggð sem hefur engin tengsl við þessi eldri hús.
Upprunalegt gildi:	Miðlungs	Húsið hefur eitthvað verið gert upp og byggt við það en virðist nokkuð upprunalegt.
Tæknilegt ástand:	Miðlungs	Virðist í þokkalegu standi.
Varðveislugildi:	Miðlungs	Vegna menningarsögulegs gildis, byggingarlistar og fágætis. Hefur lítil tengsl við upphaflega byggð á Eyrarbakka.
Verndarflokkar:		Friðuð hús - fjóluþlár litur á korti / Götumynd - rauður litur á korti / Varðveisluverð heild - gulur litur á korti



Fyrsti eigandi: Sveinn S. Öfjörð

Upphafleg notkun: Íbúð

Hönnuður:

Núverandi notkun: Íbúð



Garðafell um 1970. Einkasafn Sigurlína Eiríksdóttir.



Garðafell, júní 2017.

Gerð húss:	Upphafleg:	Núverandi:	Helstu breytingar:	Hönnuðir breytinga:
Byggingarefni:	Steinsteyp	Steinsteyp		
Útveggir:	Múrsléttað	Trapisustál		
Þakgerð:	Einhalla (skúrþak)	Einhalla (skúrþak)		
Þakklæðning:	Bárujárn	Bárujárn		
Undirstaða:	Steinsteyp			
Útlit:	Kjallari Einlyft Inngönguskúr (bíslag) Útitróppur	Einlyft Útitróppur Kjallari		

## Saga

Húsið Garðafell er byggt árið 1959 samkvæmt brunavirðingum og í módernískum stíl.

## Varðveislumat:

Listrænt gildi / Byggingarlist:	Lágt	Hefðbundið einfalt einbýlishús frá 7. áratug í móderískum stíl. Klæðning rýrir mjög byggingarlistarlegt gildi hússins.
Menningarsögulegt gildi:	Lágt	Íbúðarhús frá 1959. Algeng gerð.
Umhverfisgildi:	Miðlungs	Fellur ágætlega að nærliggjandi húsum frá sama tíma.
Upprunalegt gildi:	Miðlungs	Hefur verið klætt að utan sem rýrir mjög gildi þess. Gluggar og þakkantur þó óbreyttir.
Tæknilegt ástand:	Miðlungs	Virðist í þokkalegu ástandi.
<b>Varðveislugildi:</b>	Lágt	Klæðning rýrir byggingarlistarlegt gildi hússins.
Verndarflokkar:		Varðveisluverð heild - gulur litur á korti

Fyrsti eigandi: Jóhann Jóhannsson

Upphafleg notkun: Íbúð

Hönnuður: Bjarni Pálsson

Núverandi notkun: Íbúð

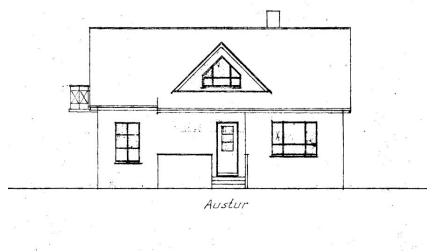

Hlöðufell.



Hlöðufell, júní 2017.

**Gerð húss:****Upphafleg:****Núverandi:****Helstu breytingar:****Hönnuðir breytinga:**

Byggingarefni:

Hlaðið, holsteinn

Hlaðið, holsteinn

Útveggir:

Bárujárn

Pakgerð:

Mænisþak

Mænisþak

Pakklæðning:

Bárujárn

Bárujárn

Undirstaða:

Steinsteypt

Útlit:

Einlyft

Einlyft

Kvistir

Ris

Svalir

**Saga**

Húsið er byggt árið 1955 í modernískum stíl.

**Varðveislumat:**

Listrænt gildi / Byggingarlist:

Lágt

Þokkalegt hús í modernískum stíl en klæðning rýrir gildi þess.

Menningarsögulegt gildi:

Lágt

Íbúðarhús frá 1955.

Umhverfisgildi:

Lágt

Samsamar sér ágætlega meðal annarra húsa frá svipuðum tíma.

Upprunalegt gildi:

Miðlungs

Sennilega frekar upprunalegt en hefur verið klætt að utan.

Tæknilegt ástand:

Miðlungs

Þarfnast einhvers viðhalds.

**Varðveislugildi:**

Lágt

Þokkalegt hús en ekkert sérstakt gildi.

Verndarflokkar:

Varðveisluverð heild - gulur litur á korti

Fyrsti eigandi: Jón Ásgrímsson

Upphafleg notkun: Íbúð

Hönnuður:

Núverandi notkun: Íbúð



Björgvin um 1940-1950. Einkasafn MKH.



Björgvin, júní 2017.

**Gerð húss:****Upphafleg:****Núverandi:****Helstu breytingar:****Hönnuðir breytinga:**

Byggingarefni:

Timbur, bindingar

Timbur, bindingar

Ýmsar breytingar gegnum árin.

Útveggir:

Bárujárn

Steniklæðning

Klæðning, gluggar, reykháfur tekinn.

Pakgerð:

Mænisþak

Mænisþak

1967 Byggð 39,8 fermetra viðbygging.

Bjarni Pálsson, byggingafulltrúi

Pakklæðning:

Bárujárn

Bárujárn

Undirstaða:

Steinsteypt

Útlit:

Einlyft

Viðbygging

Viðbygging

Kjallari

Portbyggt

Einlyft

Portbyggt

**Saga**

Björgvin telst vera einfalt timburhús, einfalt bárujárnshús. Húsið var byggt árið 1915 samkvæmt fasteignamati 1916-1918 af Jóni Ásgrímssyni hómópata. Húsið er virt til fasteignaskatts árið 1915. Stór viðbygging er við húsið og hún er frá 1967.

Heimildir:

Lilja Árnadóttir. Eyrarbakki, húsakönnun. (Reykjavík: Þjóðminjasafn Íslands 1989), bls. 21.

Þjóðskjalasafn Íslands. Fasteignamatbók fyrir Árnessýslu. Fasteignamat 1916-1918 – undirmat; Árnessýslu III. Bls. 153.

**Varðveislumat:**

Listrænt gildi / Byggingarlist:

Lágt

Einfalt timburhús af danski-íslenskri gerð. Steniklæðning, viðbygging og gluggabreyting rýrir mjög listrænt gildi.

Menningar sögulegt gildi:

Hátt

Hluti af sögulegri byggð frá því um og uppúr 1900.

Umhverfisgildi:

Miðlungs

Hluti af eldri byggð en tengsl við hana ekki mjög sterk.

Upprunalegt gildi:

Lágt

Húsið er mikið breytt, s.s. klæðning, gluggar og viðbygging.

Tæknilegt ástand:

Miðlungs

Þarfnast viðhalds og endurnýjunar.

**Varðveislugildi:**

Miðlungs

Húsið hefur ekki gildi nema vegna aldurs og möguleika á að vera fært nær upprunalegri gerð.

Verndarflokkar:

Friðuð hús - fjóluþlár litur á korti / Varðveisluverð heild - gullur litur á korti

Fyrsti eigandi: Helgi Ingvarsson

Upphafleg notkun: Íbúð

Hönnuður: Bjarni Vésteinsson

Núverandi notkun: Íbúð

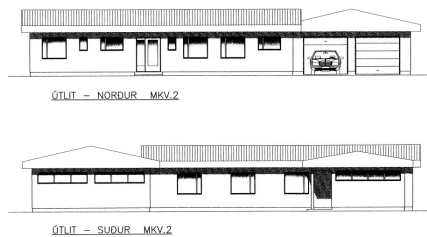

Nesbrú 4.



Nesbrú 4, mars 2018.

**Gerð húss:****Upphafleg:****Núverandi:****Helstu breytingar:****Hönnuðir breytinga:**

Byggingarefni:

Steinsteypt

Steinsteypt

Útveggir:

Múrsléttað

Múrsléttað

Pakgerð:

Mænisþak

Mænisþak

Pakklæðning:

Bárujárn

Bárujárn

Undirstaða:

Útlit:

Einlyft

Einlyft

**Saga**

Húsið Hvammur er byggt árið 1979.

**Varðveislumat:**

Listrænt gildi / Byggingarlist:

Miðlungs

Hefðbundið hús í móderniskum stíl.

Menningarsögulegt gildi:

Lágt

Töluvert byggt af þess konar einbýlishúsum milli 1960-1980.

Umhverfisgildi:

Lágt

Lítill samsvörun eða tengsl við nærliggjandi byggð. Með aðkomu frá Nesbrú.

Upprunalegt gildi:

Hátt

Virðist að mestu óbreytt.

Tæknilegt ástand:

Miðlungs

Virðist í ágætu ástandi.

**Varðveislugildi:**

Lágt

Hefðbundið einbýlishús í móderniskum stíl. Lítill tengsl við aðliggjandi byggð.

Verndarflokkar:

Varðveisluverð heild - gulur litur á korti

Fyrsti eigandi: Ragnhildur Ólafsdóttir

Upphafleg notkun: Íbúð

Hönnuður:

Núverandi notkun: Íbúð



Hreggviður 1984. Ljósmyndari Halldóra Ásgeirsdóttir.



Hreggviður, júlí 2017. Austurhlíð.

**Gerð húss: Upphafleg:**

Byggingarefni:

Timbur, bindingar

**Núverandi:**

Timbur, bindingar

**Helstu breytingar:**

1934 Skúrum bætt við húsið. Skúr við gáfl: 2,2 x 2,7 m h.1,7 m.

**Hönnuðir breytinga:**

Útveggir:

Bárujárnr

Bárujárnr

1947 Kominn viðbygging úr holsteini.

Pakgerð:

Mænisþak

Mænisþak

Pakklæðning:

Bárujárnr

Bárujárnr

Undirstaða:

Hlaðin úr tilhöggnu grjóti

2003 Nýtt anddyri v. vesturgáfl, pallur og gagngerar endurbætur.

Þorgeir Jónsson, arkitekt

Útlit:

Einlyft

Einlyft

Reykháfur

Kjallari

Kjallari

Reykháfur

Viðbygging

**Saga**

Hreggviður telst vera einfalt timburhús og stendur á lóð úr landi Skúmsstaða. Húsið er byggt árið 1922 og var smiður Eiríkur Gíslason. Steyptu viðbygginguna byggðu smiðirnir Ólafur Gíslason og Sigfús Árnason árið 1947. Fyrstu íbúar hússins voru Ragnhildur Ólafsdóttir og synir hennar Ólafur og Gísli Ragnar Gíslasynir.

Heimildir:

Lilja Árnadóttir. Eyrarbakki, húsakönnun. (Reykjavík: Þjóðminjasafn Íslands 1989), bls. 39.

**Varðveislumat:**

Listrænt gildi / Byggingarlist:

Lágt

Einfalt timburhús í grunninn. Ytra form og gluggasetning ekki í góðu jafnvægi. Viðbætur fara húsina ekki vel.

Menningar sögulegt gildi:

Miðlungs

Hefur tengsl við hina sögulegu byggð.

Umhverfisgildi:

Miðlungs

Telst hér hluti af byggð Skúmsstaðahverfisins og hefur ákveðna samsvörun við álíka hús í nánasta umhverfi.

Upprunalegt gildi:

Lágt

Mikið breytt hús. Mikilvægt að gera það upp í upprunalegri mynd.

Tæknilegt ástand:

Miðlungs

Virðist þarfnast einhvers viðhalds.

**Varðveislugildi:**

Lágt

Vegna tengsla við nærliggjandi byggð. Mikilvægt að það verði gert upp nær upprunalegri gerð.

Verndarflokkar:

Umsagnarskyld hús - appelsínugulur litur á korti / Varðveisluverð heild - gulur litur á korti

Fyrsti eigandi: Gísli Davíðsson og Halldór Jónsson

Upphafleg notkun: Íbúð

Hönnuður:

Núverandi notkun: Menningarstarfsemi



Kirkjubær fyrir 1966. B.Árn.



Kirkjubær, september 2020. Suðurhlið og austurgafi.

Gerð húss:	Upphafleg:	Núverandi:	Helstu breytingar:	Hönnuðir breytinga:
Byggingarefni:	Timbur	Timbur	1933 Búið að bæta við steinsteypuskúr við norðurhlið 6,9x3,2m h. 2,5m.	
Útveggir:	Bárujárn	Bárujárn	1989 Nýjir gluggar og bárujárn endurnýjað.	Jon Nordsteien, arkitekt
Pakgerð:	Mænisþak	Mænisþak	2013 Gagngerar endurbætur.	Jon Nordsteien, arkitekt
Pakklæðning:	Bárujárn	Bárujárn		
Undirstaða:	Steinsteyp	Steinsteyp		
Útlit:	Kjallari Einlyft Inngönguskúr (bísлаг) Reykháfur Viðbygging	Einlyft Viðbygging Kjallari		
<b>Saga</b>				

Kirkjubær er alþýðuhús, þurrabúð, byggt af Gísla Davíðssyni og Halldóri Jónssyni árið 1920. Gísli Davíðsson og kona hans Margrét Torfadóttir ásamt börnum bjuggu í Kirkjubæ í upphafi og til 1929. Hann var búfræðingur og vann að gerð Flóaáveitunnar. Í seinni tíð var húsið nýtt sem sumarhús og í tíð Margrétar Árnadóttur og Matthíasar Guðmundssonar sem áttu húsið eftir 1986 var fallegur garður með mörgum jurtum og trjátegundum ræktaður við húsið. Því var einnig breytt talsvert innandyrá í þeirra tíð. Byggðasafn Árnesinga keypti Kirkjubæ í árslok 2011 og lét færa það til upprunalegs horfs. Byggðasafnið nýtir húsið undir sýningarhald enda er það staðsett nálægt Húsinu og Sjóminjasafninu. Hörmulegur atburður varð í Kirkjubæ á gamlársmorgun 1930. Hjónin Sigvaldi Sigurðsson sjómaður, ættaður að vestan og Guðlaug Jóhanna Guðjónsdóttir frá Skúmsstöðum á Eyrarbakka sem þá bjuggu í húsinu létust þar af slysförum vegna kolsýrumengunar. Sigvaldi sem var við vinnu í Hafnarfirði hafði komið heim fyrir jólin og ætlaði að dvelja þar fram yfir hátíðirnar. Guðlaug vann eitthvað hjá Gísla Péturssyni héraðslækni á þessum tíma. Þegar Guðlaug kom ekki til vinnu var sonur læknisins sendur eftir henn en er komið var að, var herbergi það er hjónin sváfu í, fullt af reykjarsvælu. Herbergið var hitað upp með litlum kolaofni og mun spjald sem var í ofnþípunni hafa færst til og lokað þípunni. Hjónin lágu meðvitundarlaus í rúminu, er að var komið.

Heimildir:

Lilja Árnadóttir. Eyrarbakki, húsakönnun. (Reykjavík: Þjóðminjasafn Íslands 1989), bls. 44.

Vef. Eyrarbakki.is. Inga Lára Baldvinsdóttir. Sótt 14.06.2017, [http://eyrarbakki.is/?page\\_id=95](http://eyrarbakki.is/?page_id=95).Vef. „Eyrarbakka, 2. jan.“ Lögberg, 6. febrúar 1930. Sótt 12.07.2017, [http://timarit.is/view\\_page\\_init.jsp?](http://timarit.is/view_page_init.jsp?issId=158491&pageId=2196767&lang=is&q=Sigvaldi%20Sigur%F0sson)

issId=158491&amp;pageId=2196767&amp;lang=is&amp;q=Sigvaldi%20Sigur%F0sson

Vef. Íslendingabók.is. Sótt 12.07.2017, [https://islendingabok.is/Leit.jsp?](https://islendingabok.is/Leit.jsp?id=JKlFkHgCjPfgPLe&user=1452071&number=1452071&mode=PlainMode&nafn=G%EDsli+Dav%ED)

id=JKlFkHgCjPfgPLe&amp;user=1452071&amp;number=1452071&amp;mode=PlainMode&amp;nafn=G%EDsli+Dav%ED

## Varðveislumat:

Listrænt gildi / Byggingarlist:	Miðlungs	Gott dæmi um alþýðuhús, þurrabúð af einfaldri gerð á Eyrarbakka.
Menningarsögulegt gildi:	Hátt	Dæmigert hús alþýðufólks frá þessum tíma og mikilvægur hluti byggðasögu Eyrarbakka. Húsið er einnig hluti af Byggðasafni Árnesinga og opið almenníngi.
Umhverfisgildi:	Hátt	Hluti af heild eldri timburhúsa á safnasvæði Byggðasafns Árnesinga.
Upprunalegt gildi:	Hátt	Gert upp í upprunalegri mynd.
Tæknilegt ástand:	Hátt	Húsið er nýviðgert (2011) á vandaðan hátt.
<b>Varðveislugildi:</b>	Miðlungs	Húsið er mikilvægur hluti af byggðasögu Eyrarbakka sem fágætt alþýðuhús. Húsið er nýuppgerð í upprunalegri mynd.
Verndarflokkar:		Varðveisluverð heild - gulur litur á korti / Friðuð hús - fjóublár litur á korti / Götumynd - rauður litur á korti

Fyrsti eigandi: Jón Jónsson

Upphafleg notkun: Íbúð

Hönnuður:

Núverandi notkun: Íbúð



Norðurkot. Einkasafn MKH.



Norðurkot, júní 2017.

Gerð húss:	Upphafleg:	Núverandi:	Helstu breytingar:	Hönnuðir breytinga:
Byggingarefni:	Timbur, bindingar	Timbur, bindingar	2004 Húsið endurgert. Viðbygging lengd til norðvesturs.	Andrés Narfi Andrésón, arkitekt
Útveggir:	Timbur	Bárujárn		
Pakgerð:	Mænisþak	Mænisþak		
Pakklæðning:	Bárujárn	Bárujárn		
Undirstaða:	Hlaðin úr hraungrýti/grjóti	Steinsteypt		
Útlit:	Inngönguskúr (bíslag) Einlyft Ris Reykháfur	Einlyft Ris		

## Saga

Húsið Norðurkot var reist árið 1898 af Jóni Jónssyni og er einfalt timburhús. Norðurkot var hjáleiga frá Skúmsstöðum. Húsið sem nú stendur var líklega byggt í stað húss sem eyðilagðist í Suðurlandsskjálftanum 1896.

Heimildir:

Lilja Árnadóttir. Eyrarbakki, húsakönnun. (Reykjavík: Þjóðminjasafn Íslands 1989), bls. 49.

Margrét Hrönn Hallmundsdóttir og Guðlaug Vilbogadóttir. Fornleifaskráning vegna breytinga á deiliskipulagi á Eyrarbakka. (Náttúrustofa Vestfjarða: Bolungarvík, maí 2015) óútgefin skýrsla.

Þjóðskjalasafn Íslands. Fasteignamatbók fyrir Árnæssýslu. Fasteignamat 1916-1918 – undirmat; Árnæssýslu III. Bls. 134.

## Varðveislumat:

Listrænt gildi / Byggingarlist:	Hátt	Einfalt timburhús. Góð hlutföll og samsvörun í gluggasetningu og ytra formi.
Menningarsögulegt gildi:	Hátt	Hluti af sögulegri byggð Eyrarbakka frá því um og uppúr 1900 (Skúmsstaðahverfið).
Umhverfisgildi:	Hátt	Húsið er mikilvægur hluti af heild húsa.
Upprunalegt gildi:	Hátt	Húsið hefur verið gert upp á vandaðan hátt skv. upprunalegri gerð.
Tæknilegt ástand:	Hátt	Virðist í góðu ástandi.
<b>Varðveislugildi:</b>	Miðlungu	Þetta hús er mikilvægt sem hluti af sögulegri heild og hluti af Skúmsstaðahverfinu.
Verndarflokkar:		Friðuð hús - fjólublár litur á korti / Götumynd - rauður litur á korti / Varðveisluverð heild - gulur litur á korti

Fyrsti eigandi: Eypór Guðjónsson og Jón Guðjónsson

Upphafleg notkun: Íbúð

Hönnuður: Guðmundur H. Þorláksson

Núverandi notkun: Íbúð

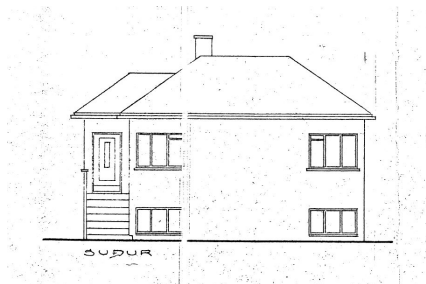

Skúmsstaðir II.



Skúmsstaðir II, júní 2020.

**Gerð húss:****Upphafleg:****Núverandi:****Helstu breytingar:****Hönnuðir breytinga:**

Byggingarefni:

Steinsteyp

Steinsteyp

Útveggir:

Múrsléttað

Múrsléttað

Þakgerð:

Valmaþak

Valmaþak

Þakklæðning:

Bárujárn

Bárujárn

Undirstaða:

Steinsteyp

Steinsteyp

Útlit:

Kjallari

Einlyft

Einlyft

Kjallari

Útitróppur

Útitróppur

**Saga**

Húsið var byggt árið 1937 og er byggt undir áhrifum funksjónalisma. Húsið hefur staðið nær óbreytt frá upphafi. Framkvæmdir eru nýlega hafnar við endurbætur á húsinu.

Heimildir:

Þjóðskjalasafn Íslands. Eignarhaldsfélagið Brunabótafélag Íslands 2012. BA/48, Eyrarbakkaumboð 1933-1959. Nr. 31.

**Varðveislumat:**

Listrænt gildi / Byggingarlist:

Miðlungs

Gott dæmi um hús með sterk einkenni funksisstefnunnar í byggingarlist á 4. áratug 20. aldar.

Menningarsögulegt gildi:

Miðlungs

Fulltrúi breyttrar stefnu í byggingarlist á 4. áratug 20. aldar.

Umhverfisgildi:

Miðlungs

Húsið hefur ágætan samhljóm með fleiri húsum í sama botnlanga en ekki beint tengt hinni sögulegu byggð í næsta nágrenni.

Upprunalegt gildi:

Miðlungs

Endurnýjun stendur yfir og verður húsið klætt að utan með bárujárn.

Tæknilegt ástand:

Lágt

Gagnger endurnýjun stendur yfir.

**Varðveislugildi:**

Miðlungs

Gott dæmi um hús í funksisstíl. Eitt nokkurra slíkra á Eyrarbakka sem hafa svipuð sérkenni.

Verndarflokkar:

Varðveisluverð heild - gulur litur á korti



Fyrsti eigandi: Guðbjörg Guðmundsdóttir

Upphafleg notkun: Íbúð

Hönnuður:

Núverandi notkun: Íbúð



Skúmsstaðir IV. Ljósmyndari Halldóra Ásgeirsdóttir.



Skúmsstaðir IV, júní 2017.

Gerð húss:	Upphafleg:	Núverandi:	Helstu breytingar:	Hönnuðir breytinga:
Byggingarefni:	Timbur, bindingar	Timbur, bindingar	1943 Skúr byggður við húsið.	
Útveggir:	Bárujárn	Bárujárn		
Pakgerð:	Mænisþak	Mænisþak	1994 Hús endurnýjað og bílskúr byggður í sama stíl á lóðinni.	Jakob E. Líndal, arkitekt
Pakklæðning:	Bárujárn	Bárujárn		
Undirstaða:	Hlaðin úr tilhöggnu grjóti	Steinsteypt		
Útlit:	Einlyft Inngönguskúr (bísлаг) Ris Reykháfur	Einlyft Ris Viðbygging Kjallari		
<b>Saga</b>	Kjallari	Útitróppur		

Skúmsstaðir IV er einfalt timburhús. Smiðir hússins voru bræðurnir Vilhjálmur, Hannes og Guðmundur Andréssynir og var það byggt árið 1907. Fyrsti eigandi þess var Guðbjörg Guðmundsdóttir. Húsið stendur á bæjarhól Skúmsstaða, þar sem fyrsti Skúmsstaðarbærinn stóð. Það er byggt á grunni bæjar sem var í bæjarröð torfbæja á Skúmsstöðum.

Heimildir:

Lilja Árnadóttir. Eyrarbakki, húsakönnun. (Reykjavík: Þjóðminjasafn Íslands 1989), bls. 55-56.

Margrét Hrönn Hallmundsdóttir og Guðlaug Vilbogaðóttir. Fornleifaskráning vegna breytinga á deiliskipulagi á Eyrarbakka. (Náttúrustofa Vestfjarða: Bolungarvík, maí 2015) óútgefin skýrsla.

Þjóðskjalasafn Íslands. Fasteignamatbók fyrir Árnæssýslu. Fasteignamat 1916-1918 – undirmat; Árnæssýslu III. Bls. 131.

## Varðveislumat:

Listrænt gildi / Byggingarlist:	Hátt	Einfalt nokkuð fallett timburhús, þar sem ytra form og gluggar eru í góðu jafnvægi.
Menningarsögulegt gildi:	Hátt	Húsið er mikilvægur hluti af sögulegri byggð á Eyrarbakka (Skúmsstaðahverfið).
Umhverfisgildi:	Hátt	Húsið er mikilvægur hluti af heild húsa.
Upprunalegt gildi:	Hátt	Húsið hefur allt verið endurgert á vandaðan hátt og í samræmi við upprunalega gerð.
Tæknilegt ástand:	Miðlungs	Virðist í nokkuð góðu ástandi.
<b>Varðveislugildi:</b>	Miðlungs	Mikilvægt sem hluti af heild húsa í Skúmsstaðahverfinu og sem hluti af sögulegri byggð Eyrarbakka.
Verndarflokkar:	Friðuð hús - fjóluþlár litur á korti / Varðveisluverð heild - gulur litur á korti / Götumynd - rauður litur á korti	

Fyrsti eigandi: Guðmundur Felixson og Guðjón Jónsson

Upphafleg notkun: Íbúð

Hönnuður:

Núverandi notkun: Íbúð



Guðjónsbær. Einkasafn MKH.



Guðjónsbær, júlí 2017. Austurhlíð.

Gerð húss:	Upphafleg:	Núverandi:	Helstu breytingar:	Hönnuðir breytinga:
Byggingarefni:	Timbur, bindingar	Timbur, bindingar		
Útveggir:	Timbur	Bárujárni	Mænisþak sett í stað tveggja bursta um 1951.	
Þakgerð:	Undir tveimur burstum	Mænisþak	Gluggum breytt a.m.k tvisvar sinnum síðan húsið var byggt.	
Þakklæðning:	Bárujárni	Bárujárni		
Undirstaða:	Hlaðin úr tilhöggnu grjóti	Hlaðin úr tilhöggnu grjóti		
Útlit:	Einlyft Kjallari	Einlyft Kjallari		

## Saga

Guðjónsbær er timburhús, þurrabúð. Húsið var byggt 1899 og var tvíbýlishús byggt af Guðmundi Felixssyni verslunarmanni og Guðjóni Jónssyni. Húsið er kennt við Guðjón Jónsson sem varð eini eigandi þess árið 1901. Húsið var áður undir tveimur burstum og bjuggu þá oftast tvær fjölskyldur í húsinu.

Heimildir:

Lilja Árnadóttir. Eyrarbakki, húsakönnun. (Reykjavík: Þjóðminjasafn Íslands 1989), bls. 56.

Margrét Hrönn Hallmundsdóttir og Guðlaug Vilbogadóttir. Fornleifaskráning vegna breytinga á deiliskipulagi á Eyrarbakka. (Náttúrustofa Vestfjarða: Bolungarvík, maí 2015) óútféfin skýrsla.

Þjóðskjalasafn Íslands. Fasteignamatbók fyrir Árnessýslu. Fasteignamat 1916-1918 – undirmat; Árnessýslu III. Bls. 133.

## Varðveislumat:

Listrænt gildi / Byggingarlist:	Lágt	Alþýðuhús, þurrabúð. Ytra form og gluggasetning ekki í góðu jafnvægi. Töluvert breytt.
Menningar sögulegt gildi:	Hátt	Hluti af sögulegri byggð á Eyrarbakka.
Umhverfisgildi:	Miðlungs	Mikilvægt sem hluti af heild. Nýrri nálæg hús ganga töluvert nærri því.
Upprunalegt gildi:	Miðlungs	Ekki vitað en sennilega töluvert breytt. Skv. heimildum voru tvær burstir á húsinu upphaflega.
Tæknilegt ástand:	Hátt	Hefur allt verið endurnýjað.
Varðveislugildi:	Miðlungs	Sem hluti af sögulegri heild húsa í Skúmsstaðahverfinu.
Verndarflokkar:	Friðuð hús - fjöluþlár litur á korti / Götumynd - rauður litur á korti / Varðveisluverð heild - gulur litur á korti	

Fyrsti eigandi: Ágústínus Daníelsson

Upphafleg notkun: Íbúð

Hönnuður:

Núverandi notkun:



Steinskot 1, júní 2020.

Gerð húss:	Upphafleg:	Núverandi:	Helstu breytingar:	Hönnuðir breytinga:
Byggingarefni:	Timbur, bindingar	Timbur, bindingar	1924 Byggt við húsið að norðanverðu og herbergjaskipan breytt.	
Útveggir:	Bárujárn	Bárujárn	1929 Skúr við vesturgafli 5x2,5m 2 gluggar, járnklætt. Skúr við norðurhlíð 5x2,3	
Pakgerð:	Mænisþak	Mænisþak	1981 Byggt við húsið.	
Pakklæðning:	Bárujárn	Bárujárn		
Undirstaða:	Hlaðin úr hraungrýti/grjóti			
Útlit:	Einlyft Kjallari Portbyggt	Portbyggt Ris Einlyft		

## Saga

Steinskot 1 er einfalt timburhús. Húsið byggði Sigurður Gíslason smiður árið 1909. Það var upphaflega með brotnu þaki og þremur gluggum á suðurhlíð. Árið 1924 var byggt við húsið að norðanverðu og herbergjaskipan breytt. Húsið er þiljað að innan og málað, skipt í þrjú herbergi, eldhús og gang. Undir húsinu er kjallari hlaðinn úr grjóti og steinlímdur. Árið 1981 var aftur byggt við húsið. Steinskotsbæirnir eru áberandi kennileiti á Háeyrarvöllum Hópið fyrir sunnan bæina var á sínum tíma eitt helsta leiksvæði barna í hverfinu og var þá siglt á Hópinu á sumrin en það notað sem skautasvell á veturnum.

Heimildir:

Lilja Árnadóttir. Eyrarbakki, húsakönnun. (Reykjavík: Þjóðminjasafn Íslands 1989), bls. 57.

Þjóðskjalasafn Íslands. Eignarhaldsfélagið Brunabótafélag Íslands 2012. BA/4, Eyrarbakkaumboð 1916-1920. Nr. 160.

Þjóðskjalasafn Íslands. Eignarhaldsfélagið Brunabótafélag Íslands 2012. BA/4, Eyrarbakkaumboð 1920-1929. Nr. 133.

## Varðveislumat:

Listrænt gildi / Byggingarlist:	Miðlungs	Einfalt timburhús í ágætum hlutföllum.
Menningarsögulegt gildi:	Hátt	Eitt af fáum kotbýlum fyrir utan þorpið sem enn stendur.
Umhverfisgildi:	Hátt	Stendur á lítil hæð í annars flötu landslagi.
Upprunalegt gildi:	Hátt	Virðist nokkuð upprunalegt en líklega hefur gluggum eitthvað verið breytt.
Tæknilegt ástand:	Miðlungs	Ástand er þokkalegt.
<b>Varðveislugildi:</b>	Miðlungs	Hefur mikið menningarsögulegt gildi.
Verndarflokkar:	Friðuð hús - fjóluþlár litur á korti / Varðveisluverð heild - gulur litur á korti / Götumynd - rauður litur á korti	

Fyrsti eigandi: Guðmundur Jónsson

Upphafleg notkun: Íbúð

Hönnuður:

Núverandi notkun: Íbúð án fastrar búsetu



Steinskot 2, júní 2020.

Gerð húss:	Upphafleg:	Núverandi:	Helstu breytingar:	Hönnuðir breytinga:
Byggingarefni:	Timbur, bindingar	Timbur, bindingar		
Útveggir:	Bárujárn	Bárujárn		
Pakgerð:	Mænisþak	Mænisþak		
Pakklæðning:	Bárujárn	Bárujárn		
Undirstaða:				
Útlit:	Einlyft Kjallari Ris	Einlyft Kjallari Portbyggt Ris		

## Saga

Steinskot 2 er bárujárnsklætt timburhús með risi og á steypum kjallara. Eiríkur Gíslason í Gunnarshólma smíðaði húsið fyrir Guðmund Jónsson árið 1925.

## Varðveislumat:

Listrænt gildi / Byggingarlist:	Miðlungs	Hefðbundið timburhús í góðum hlutföllum.
Menningarsögulegt gildi:	Hátt	Eitt af fáum kotbýlum sem fyrir utan þorpið sem enn stendur.
Umhverfisgildi:	Hátt	Stendur á lítilli hæð í annars flötu landslagi.
Upprunalegt gildi:	Hátt	Allt nýuppgert að upprunalegri gerð.
Tæknilegt ástand:	Hátt	Nýuppgert.
<b>Varðveislugildi:</b>	Miðlungs	Hefur mikið menningarsögulegt gildi.
Verndarflokkar:	Götumynd - rauður litur á korti / Varðveisluverð heild - gulur litur á korti	

Fyrsti eigandi: Jón Ásbjörnsson

Upphafleg notkun: Íbúð

Hönnuður:

Núverandi notkun: Íbúð



Brenna I. Einkasafn MKH.



Brenna I, júní 2017.

**Gerð húss:****Upphafleg:****Núverandi:****Helstu breytingar:****Hönnuðir breytinga:**

Byggingarefni:

Timbur, bindingar

Timbur, bindingar

Skipt um glugga fyrir 1989.

Útveggir:

Bárujárni

Bárujárni

Pakgerð:

Mænisþak

Mænisþak

Byggt við húsið, ekki vitað hvenær.

Pakklæðning:

Bárujárni

Bárujárni

Undirstaða:

Hlaðin úr tilhöggnu grjóti

Útlit:

Einlyft

Einlyft

Inngönguskúr (bíslag)

Ris

Ris

Viðbygging

Kjallari

Kjallari

**Saga**

Húsið er einfalt timburhús en heimildum ber ekki saman um byggingarár hússins. Það er ýmist sagt byggt árið 1906 eða 1907. Brenna I var virt til húsaskatts árið 1907. Brenna I er byggð á grunni bæjar með sama nafni, þann bæ hafði Ásbjörn Ásbjörnsson átt en þetta hús reisti sonur hans Jón Ásbjörnsson. Byggt var við húsið að Brennu II og eru húsin áföst.

Heimildir:

Lilja Árnadóttir. Eyrarbakki, húsakönnun. (Reykjavík: Þjóðminjasafn Íslands 1989), bls. 24.

Þjóðskjalasafn Íslands. Fasteignamatbók fyrir Árnæssýslu. Fasteignamat 1916-1918 – undirmat; Árnæssýslu III. Bls. 130.

**Varðveislumat:**

Listrænt gildi / Byggingarlist:

Miðlungs

Einfalt timburhús. Eitthvað breytt.

Menningar sögulegt gildi:

Hátt

Hluti af sögulegri byggð Eyrarbakka frá því um og uppúr 1900 (Skúmsstaðahverfið).

Umhverfisgildi:

Hátt

Húsið er mikilvægur hluti af heild húsa í Skúmstaðahverfinu.

Upprunalegt gildi:

Miðlungs

Húsið er eitthvað breytt og stækkað. Brenna II er orðið sambyggt.

Tæknilegt ástand:

Miðlungs

Ástand þökkalegt að sjá.

**Varðveislugildi:**

Miðlungs

Mikilvægt fyrir heild húsa á þessu svæði og sem hluti af sögulegri byggð.

Verndarflokkar:

Götumynd - rauður litur á korti / Varðveisluverð heild - gulur litur á korti

Fyrsti eigandi: Jón Í. Helgason

Upphafleg notkun: Íbúð

Hönnuður: Guðmundur H. Þorláksson

Núverandi notkun: Íbúð

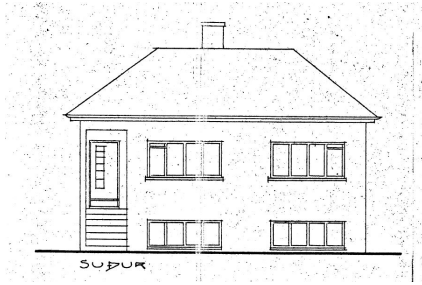

Brenna.



Suðvesturhlíð Brennu. Júní 2017.

Gerð húss:	Upphafleg:	Núverandi:	Helstu breytingar:	Hönnuðir breytingar:
Byggingarefni:	Steinsteypt	Steinsteypt		
Útveggir:	Múrsléttað	Múrsléttað		
Þakgerð:	Valmaþak	Valmaþak		
Þakklæðning:	Bárujárn	Bárujárn		
Undirstaða:	Steinsteypt	Steinsteypt		
Útlit:	Einlyft	Einlyft		
	Kjallari	Kjallari		
	Útitróppur	Útitróppur		

## Saga

Húsið var byggt árið 1937 í funksistíl og er áfast Brennu I. Húsið lítur út fyrir að vera að mestu óbreytt miðað við upprunalegar teikningar.

## Varðveislumat:

Listrænt gildi / Byggingarlist:	Miðlungs	Eitt nokkurra góðra funkishúsa í sama stíl.
Menningarsögulegt gildi:	Miðlungs	Dæmi um þær breytingar sem voru að eiga sér stað í byggingarlist á þessum tíma.
Umhverfisgildi:	Miðlungs	Stendur ágætlega á þessum stað innan um hús frá svipuðum tíma í jaðri gömlu byggðarinnar.
Upprunalegt gildi:	Miðlungs	Staðsetning glugga frekar utarlega í útvegg við gluggaskipti og hugsanlega eru vatnsbretti afmáð.
Tæknilegt ástand:	Miðlungs	Einhver endurgerð hefur átt sér stað og er ástand nokkuð gott.
Varðveislugildi:	Miðlungs	Þetta hús er eitt af nokkrum steinsteyptum funkishúsum í svipuðum stíl á Eyrarbakka frá kringum 1940 og mætti veita nánari athygli.
Verndarflokkar:	Varðveisluverð heild - gulur litur á korti	

Fyrsti eigandi: Sveinn Einarsson frá Heiði á Síðu

Upphafleg notkun: Íbúð

Hönnuður:

Núverandi notkun: Íbúð



Berg á fyrri hluta 20. aldar.



Berg, júní 2017.

Gerð húss:	Upphafleg:	Núverandi:	Helstu breytingar:	Hönnuðir breytinga:
Byggingarefni:	Timbur, bindingar	Timbur, bindingar	1950 Gamla íbúðarhúsið yfirfarið og endurbyggt.	
Útveggir:	Bárujárn	Bárujárn		
Pakgerð:	Mænisþak	Mænisþak	1996 Gert við vesturhlið og skipt um glugga.	Jon Nordsteien, arkitekt
Pakklæðning:	Bárujárn	Bárujárn		
Undirstaða:				
Útlit:	Tvílyft Kjallari Reykháfur	Kjallari Viðbygging Ris Tvílyft Inngönguskúr (bíslag)		

## Saga

Húsið sem oftast er kallað Berg var byggt af Sveini Einarssyni frá Heiði á Síðu og telst vera timburklassík. Húsið er sagt eitt fjögurra húsa á Eyrarbakka sem var smíðað úr viðum skútunnar Ísabellu sem strandaði á Stokkseyri 1898. Húsið Berg var upphaflega með bogabaki. Húsið var skráð tvíbyli árið 1910 og var þá þurrabúð með íbúðarhúsi.

Heimildir:

Lilja Árnadóttir. Eyrarbakki, húsakönnun. (Reykjavík: Þjóðminjasafn Íslands 1989), bls. 20.

Margrét Hrönn Hallmundsdóttir og Guðlaug Vilbogadóttir. Fornleifaskráning vegna breytinga á deiliskipulagi á Eyrarbakka. (Náttúrustofa Vestfjarða: Bolungarvík, maí 2015) óútgefin skýrsla.

Þjóðskjalasafn Íslands. Fasteignamatsbók fyrir Árnassýslu. Fasteignamat 1916-1918 – undirmat; Árnassýslu III. Bls.155.

## Varðveislumat:

Listrænt gildi / Byggingarlist:	Miðlungs	Einfalt timburhús í fallegum hlutföllum. Klassísk áhrif.
Menningar sögulegt gildi:	Hátt	Vegna aldurs og fágætis. Ekki mörg hús af þessari gerð. Hluti af sögulegri byggð frá því um og uppúr 1900.
Umhverfisgildi:	Hátt	Eitt húsa Sandvíkurhverfis sem enn standa og mynda heild.
Upprunalegt gildi:	Hátt	Virðist nokkuð upprunalegt. Hefur verið endurgert að mestu.
Tæknilegt ástand:	Miðlungs	Virðist þarfnast einhvers viðhalds.
Varðveislugildi:	Hátt	Fallegt hús. Hluti af heild (Sandvíkurhverfið) og vegna fágætis og aldurs.
Verndarflokkar:		Friðuð hús - fjóluþlár litur á korti / Varðveisluverð heild - gulur litur á korti / Götumynd - rauður litur á korti

Fyrsti eigandi: Guðjón Guðmundsson

Upphafleg notkun: Íbúð

Hönnuður:

Núverandi notkun: Íbúð

Sandvík eystri, Túngata 44a um 1950.  
Einkasafn MKH.

Túngata 44a, júní 2017.

Gerð húss:	Upphafleg:	Núverandi:	Helstu breytingar:	Hönnuðir breytinga:
Byggingarefni:	Timbur, bindingar	Timbur, bindingar		
Útveggir:	Bárujárn	Bárujárn		
Pakgerð:	Mænisþak	Mænisþak		
Pakklæðning:	Bárujárn	Bárujárn		
Undirstaða:	Steinsteypt			
Útlit:	Einlyft Inngönguskúr (bíslag) Portbyggt Ris	Einlyft Inngönguskúr (bíslag) Portbyggt Ris		
<b>Saga</b>	Kjallari	Kjallari		

Sandvík eystri er einfalt bárujárnshús, timburhús af dansk-íslenski yngri gerð. Guðjón Guðmundsson smiður byggði húsið og er þar búsettur ásamt konu sinnu og þremur börnum skv. Manntalinu 1910. Því er ljóst að byggingarár hússins er 1905 en ekki 1913 eins og segir í Fasteignamatinu 1916-1918.

Heimildir:

Lilja Árnadóttir. Eyrarbakki, húsakönnun. (Reykjavík: Þjóðminjasafn Íslands 1989), bls. 53.

Vef. [http://mantal.is/leit/itarleit=\(leitarord=Gu%C3%B0j%C3%B3n%20Gu%C3%B0mundsson;heimili=Sandv%C3%ADk;sysla=null;sokn=null;stada=null;aldur=null;kyn=null\)/1910/1/1910/36858](http://mantal.is/leit/itarleit=(leitarord=Gu%C3%B0j%C3%B3n%20Gu%C3%B0mundsson;heimili=Sandv%C3%ADk;sysla=null;sokn=null;stada=null;aldur=null;kyn=null)/1910/1/1910/36858)

Þjóðskjalasafn Íslands. Fasteignamatbók fyrir Árnæssýslu. Fasteignamat 1916-1918 – undirmat; Árnæssýslu III. Bls.156.

## Varðveislumat:

Listrænt gildi / Byggingarlist:	Miðlungs	Einfalt alþýðuhús í ágætum ytri hlutföllum, stærð glugga ósamstæð.
Menningar sögulegt gildi:	Hátt	Hluti af sögulegri byggð á Eyrarbakka frá því um og uppúr 1900 og fágætt.
Umhverfisgildi:	Hátt	Eitt húsa Sandvíkurhverfis sem enn standa og mynda heild.
Upprunalegt gildi:	Hátt	Virðist nokkuð upprunalegt.
Tæknilegt ástand:	Miðlungs	Þarfnast einhvers viðhalds. Viðgerð /endurgerð stendur yfir.
<b>Varðveislugildi:</b>	Miðlungs	Sem hluti heildar (Sandvíkurhverfið) vegna aldurs og húsgerðar.
Verndarflokkar:		Friðuð hús - fjóluþlár litur á korti / Varðveisluverð heild - gulur litur á korti / Götumynd - rauður litur á korti



Fyrsti eigandi: Sigurður Guðlaugsson

Upphafleg notkun: Íbúð

Hönnuður:

Núverandi notkun: Íbúð



Sigtún, júní 2017.

Gerð húss:	Upphafleg:	Núverandi:	Helstu breytingar:	Hönnuðir breytinga:
Byggingarefni:	Hlaðið, holsteinn	Hlaðið, holsteinn		
Útveggir:	Bárujárn	Stálplötur trapisuformaðar		
Þakgerð:	Gaflsneitt þak	Gaflsneitt þak		
Þakklæðning:	Bárujárn	Bárujárn		
Undirstaða:				
Útlit:	Kjallari Einlyft Ris Portbyggt	Kjallari Útitróppur Ris Portbyggt		
<b>Saga</b>	Kvistir	Kvistir		

Húsið er byggt árið 1956 undir áhrifum funktonalismis.

### Varðveislumat:

Listrænt gildi / Byggingarlist:	Lágt	Steinsteypt hús með áhrif frá funktonalismis. Klæðning rýrir mjög listrænt gildi.
Menningarsögulegt gildi:	Lágt	Íbúðarhús frá 1956.
Umhverfisgildi:	Lágt	Hefur litla tengingu við nærliggjandi umhverfi.
Upprunalegt gildi:	Lágt	Hús úr holsteini sem á síðari stigum hefur verið klætt að utan.
Tæknilegt ástand:	Hátt	Virðist í nokkuð góðu ástandi.
<b>Varðveislugildi:</b>	Lágt	Ekkert sérstök byggingarlist og klæðning fer húsinu illa.
Verndarflokkar:		Varðveisluverð heild - gulur litur á korti

Fyrsti eigandi: Jón Sigurðsson

Upphafleg notkun: Íbúð

Hönnuður:

Núverandi notkun: Íbúð



Tún 1984. Ljósmyndari Lilja Árnadóttir.



Tún, júní 2017.

Gerð húss:	Upphafleg:	Núverandi:	Helstu breytingar:	Hönnuðir breytinga:
Byggingarefni:	Timbur, bindingar	Timbur, bindingar	1998 Húsið endurbætt.	Jon Nordsteien, arkitekt
Útveggir:	Bárujárn	Bárujárn		
Pakkerð:	Brotapak (mansard)	Brotapak (mansard)	2000 Byggt við húsið að vestan.	Jon Nordsteien, arkitekt
Pakklæðning:	Bárujárn	Bárujárn		
Undirstaða:	Hlaðin úr hraungrýti/grjóti	Hlaðin úr hraungrýti/grjóti		
Útlit:	Einlyft Inngönguskúr (bísлаг) Ris Reykháfur	Einlyft Viðbygging Kjallari Ris Reykháfur		
<b>Saga</b>	Kjallari	Kjallari		

Tún er timburhús, alþýðumansard. Heimildum ber ekki saman um byggingarár hússins en það er ýmist sagt vera 1896 eða 1897. Jón Sigurðsson hafnsögumaður lét byggja húsið árið 1896 á sama stað og hús sem hann hafði búið í áður. Árið 1899 selur Jón Oddi Oddssyni gullsmíð húsið. Árið 1910 var húsið skráð einbýli, þurrabúð með íbúðarhúsi.

Heimildir:

Lilja Árnadóttir. Eyrarbakki, húsakönnun. (Reykjavík: Þjóðminjasafn Íslands 1989), bls. 62.

Margrét Hrönn Hallmundsdóttir og Guðlaug Vilbogatóttir. Fornleifaskráning vegna breytinga á deiliskipulagi á Eyrarbakka. (Náttúrustofa Vestfjarða: Bolungarvík, maí 2015) óútgefin skýrsla.

Þjóðskjalasafn Íslands. Fasteignamatbók fyrir Árnassýslu. Fasteignamat 1916-1918 – undirmat; Árnassýslu III. Bls. 157.

## Varðveislumat:

Listrænt gildi / Byggingarlist:	Miðlungs	Einfalt, fallett mansard timburhús í góðum hlutföllum. Viðbygging í nútímalegri stíl en svipuðum hlutföllum.
Menningarsögulegt gildi:	Hátt	Hluti af sögulegri byggð meðfram Túngötu frá því um og uppúr 1900 og fágætt.
Umhverfisgildi:	Hátt	Eitt húsa Sandvíkurhverfis sem enn standa og mynda heild.
Upprunalegt gildi:	Hátt	Er mjög upprunalegt en hefur verið stækkað og byggt við.
Tæknilegt ástand:	Miðlungs	Virðist í nokkuð góðu ástandi.
<b>Varðveislugildi:</b>	Miðlungs	Fágætt, hluti af heild húsa (Sandvíkurhverfið).
Verndarflokkar:		Friðuð hús - fjóluþlár litur á korti / Varðveisluverð heild - gulur litur á korti / Götumynd - rauður litur á korti

Fyrsti eigandi: Jón Guðbrandsson

Upphafleg notkun: Íbúð

Hönnuður:

Núverandi notkun: Íbúð

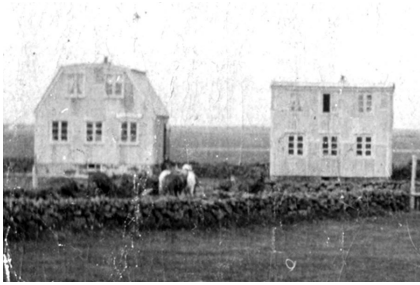

Sandvík t.v. og Berg t.h. Einkasafn MKH.



Sandvík, júní 2017.

Gerð húss:	Upphafleg:	Núverandi:	Helstu breytingar:	Hönnuðir breytinga:
Byggingarefni:	Timbur, bindingar	Timbur, bindingar	1944 Viðbygging byggð við húsið. Byggt úr vikurholsteini á þrjá kanta.	
Útveggir:	Bárujárn	Bárujárn		
Þakgerð:	Brotapak (mansard)	Brotapak (mansard)		
Þakklæðning:	Bárujárn	Bárujárn		
Undirstaða:	Hlaðin úr tilhöggnu grjóti	Hlaðin úr tilhöggnu grjóti		
Útlit:	Einlyft Reykháfur Kjallari	Einlyft Ris Reykháfur Útitröppur Viðbygging		

## Saga

Timburhús, alþýðumansard með samúelsboga. Heimildum ber ekki saman um aldur hússins en það er ýmist sagt byggt árið 1900 eða 1901, byggingarár er 1900 skv. úttekt til fasteignaskatts. Sveinn Einarsson frá Heiði á Síðu byggði húsið og er það eitt fjögurra húsa sem sögð eru vera byggð úr viðum skútunnar Ísabellu sem strandaði á Stokkseyri árið 1898. Húsið var augnstungið um tíma en gluggarnir hafa verið færðir til upprunalegri myndar. Smíðir við endurgerð voru Guðmundur og Gísli Kristjánssynir.

Heimildir:

Lilja Árnadóttir. Eyrarbakki, húsakönnun. (Reykjavík: Þjóðminjasafn Íslands 1989), bls. 54.

Margrét Hrönn Hallmundsdóttir og Guðlaug Vilbogaðóttir. Fornleifaskráning vegna breytinga á deiliskipulagi á Eyrarbakka. (Náttúrustofa Vestfjarða: Bolungarvík, maí 2015) óútgefin skýrsla.

Þjóðskjalasafn Íslands. Fasteignamatbók fyrir Árnassýslu. Fasteignamat 1916-1918 – undirmat; Árnassýslu III. Bls.155.

Þjóðskjalasafn Íslands. Skjalasafn Endurskoðunarinnar.

## Varðveislumat:

Listrænt gildi / Byggingarlist:	Hátt	Fallegt mansardhús og fágætt. Hlutföll góð.
Menningarsögulegt gildi:	Hátt	Hluti af sögulegri byggð frá því um og uppúr 1900 og fágætt.
Umhverfisgildi:	Hátt	Eitt húsa Sandvíkurhverfis sem enn standa og mynda heild.
Upprunalegt gildi:	Hátt	Hefur verið gert upp nær upprunalegri gerð.
Tæknilegt ástand:	Hátt	Vandlega uppgert.
Varðveislugildi:	Hátt	Vegna heildar (Sandvíkurhverfið), fágætis, byggingarlistar og ástands.
Verndarflokkar:		Friðuð hús - fjóluþlár litur á korti / Varðveisluverð heild - gulur litur á korti / Götumynd - rauður litur á korti

Fyrsti eigandi: Halldór Jónsson

Upphafleg notkun: Íbúð

Hönnuður:

Núverandi notkun: Íbúð

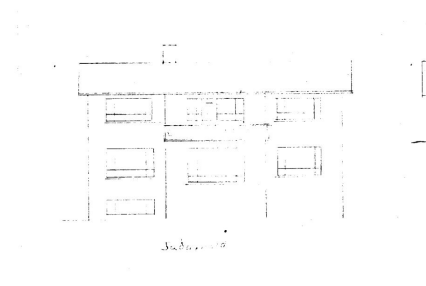

Sunnutún.



Sunnutún, júní 2017. Suðurhlíð.

Gerð húss:	Upphafleg:	Núverandi:	Helstu breytingar:	Hönnuðir breytinga:
Byggingarefni:				
Útveggir:	Stálplötur	Stálplötur		
Pakgerð:	Mænisþak, ósamhverft	Mænisþak ósamhverft		
Pakklæðning:	Bárujárn	Bárujárn		
Undirstaða:				
Útlit:	Tvílyft Útitróppur Kjallari	Tvílyft Útitróppur Kjallari		

## Saga

Húsið er byggt árið 1960 í modernískum stíl.

## Varðveislumat:

Listrænt gildi / Byggingarlist:	Lágt	Módenistískt hús. Óheppilegar illa gerðar breytingar rýra mjög byggarlistalegt gildi.
Menningarsögulegt gildi:	Lágt	Íbúðarhús frá 1960.
Umhverfisgildi:	Lágt	Fellur illa að nærliggjandi umhverfi. Hefur neikvæð áhrif á heild eldri húsa frá því um 1900.
Upprunalegt gildi:	Lágt	Hefur verið klætt að utan og byggt skýli við inngang.
Tæknilegt ástand:	Lágt	Ástand frekar slæmt, breytingar virðast hálfkláraðar.
Varðveislugildi:	Lágt	Húsið lítur illa út vegna óvandaðra og ófullgerðra breytinga.
Verndarflokkar:		Varðveisluverð heild - gulur litur á korti

Fyrsti eigandi: Jón Jóhannsson

Upphafleg notkun:

Hönnuður:

Núverandi notkun: Íbúð



Bráðræði fyrir miðju SME.



Bráðræði, júní 2017.

Gerð húss:	Upphafleg:	Núverandi:	Helstu breytingar:	Hönnuðir breytinga:
Byggingarefni:	Timbur, bindingar	Timbur, bindingar	1930 Viðbygging með skúrþaki byggð norðan við húsið.	
Útveggir:	Bárujárn	Bárujárn		
Pakgerð:	Brotapak (mansard)	Brotapak (mansard)	2006 Byggt við húsið að vestanverðu.	Andrés Narfi Andrésón, arkitekt
Pakklæðning:	Bárujárn	Bárujárn	Íbúðarhús fært í upprunalegt horf.	
Undirstaða:	Hlaðin úr tilhöggnu grjóti	Hlaðin úr tilhöggnu grjóti		
Útlit:	Einlyft Ris Reykháfur Kjallari	Einlyft Útitróppur Viðbygging Kjallari Ris		

## Saga

Húsið Bráðræði er timburhús, alþýðumansard. Það er sagt byggt árið 1896 samkvæmt fasteignamati frá árinu 1916, fyrst á lista yfir skattskyld hús árið 1897 og er það rétt byggingarár. Byggt var við húsið árið 2006.

Heimildir:

Lilja Árnadóttir. Eyrarbakki, húsakönnun. (Reykjavík: Þjóðminjasafn Íslands 1989), bls. 22.

Þjóðskjalasafn Íslands. Fasteignamatsbók fyrir Árnessýslu. Fasteignamat 1916-1918 – undirmat; Árnessýslu III. Bls. 154.

Vef. Eyrarbakki.is Inga Lára Baldvinsdóttir. Sótt 14.06.2017, [http://eyrarbakki.is/page\\_id=95](http://eyrarbakki.is/page_id=95)

## Varðveislumat:

Listrænt gildi / Byggingarlist:	Miðlungs	Eitt af þessari gerð mansard timburhúsa. Hlutföll góð. Viðbygging tekur mið af upphaflegu húsi.
Menningarsögulegt gildi:	Hátt	Hluti af söglegri byggð frá því um og uppúr 1900 og fágætt.
Umhverfisgildi:	Hátt	Eitt húsa Sandvíkurhverfis sem enn standa og mynda mikilvæga heild.
Upprunalegt gildi:	Hátt	Hefur verið endurgert í upprunalegum stíl og byggt við í samræmi við hann.
Tæknilegt ástand:	Hátt	Virðist í góðu ástandi.
Varðveislugildi:	Miðlungs	Vegna aldurs og fágætis og sem hluti heildar (Sandvíkurhverfið).
Verndarflokkar:	Friðuð hús - fjóluþlár litur á korti / Varðveisluverð heild - gulur litur á korti / Götumynd - rauður litur á korti	

Fyrsti eigandi: Ragnar Böðvarsson

Upphafleg notkun: Íbúð

Hönnuður: Halldór Halldórsson

Núverandi notkun: Íbúð

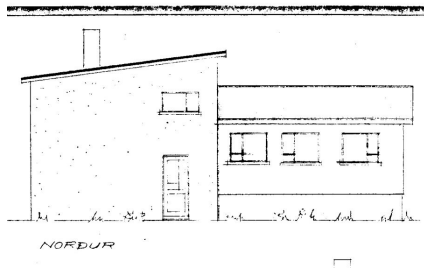

Silfurtún.



Silfurtún, júní 2017.

**Gerð húss:****Upphafleg:****Núverandi:****Helstu breytingar:****Hönnuðir breytinga:**

Byggingarefni:

Steinsteyp

Steinsteyp

Útveggir:

Múrsléttað

Múrsléttað

Pakgerð:

Einhalla (skúrþak)

Einhalla (skúrþak)

Pakklæðning:

Bárujárn

Bárujárn

Undirstaða:

Steinsteyp

Steinsteyp

Útlit:

Einlyft

Einlyft

Tvílyft

Tvílyft

**Saga**

Húsið er byggt árið 1960 í mórernískum stíl.

**Varðveislumat:**

Listrænt gildi / Byggingarlist:

Miðlungs

Steinsteyp húsi í mórernískum stíl. Einfalt og fallegt húsi af þessari gerð og vel við haldið.

Menningarssögulegt gildi:

Lágt

Íbúðarhúsi frá 1960.

Umhverfisgildi:

Miðlungs

Hornhúsi sem er frekar lokað að götu. Fellur vel að nærliggjandi húsum frá sama tíma.

Upprunalegt gildi:

Hátt

Hefur að öllum líkindum ekkert breyst. Eitt af fáum húsum af þessari gerð sem ekki hefur verið klætt að utan.

Tæknilegt ástand:

Hátt

Vel viðhaldið í góðu ástandi.

**Varðveislugildi:**

Lágt

Fallegt húsi og vel viðhaldið. Eitt af betri dæmum samskonar húsa þar sem það hefur ekki verið klætt að utan.

Verndarflokkar:

Varðveisluverð heild - gulur litur á korti

Fyrsti eigandi: Eiríkur Guðmundsson

Upphafleg notkun: Íbúð

Hönnuður: Eiríkur Guðmundsson

Núverandi notkun: Íbúð / Frístundir/sumarhús



Hátún um miðjan sjötta áratugin. Einkasafn Sigurlína Eiríksdóttir.



Hátún, júní 2017.

Gerð húss:	Upphafleg:	Núverandi:	Helstu breytingar:	Hönnuðir breytinga:
Byggingarefni:	Timbur, bindingar	Timbur, bindingar		
Útveggir:	Bárujárn	Bárujárn		
Pakgerð:	Mænisþak	Mænisþak		
Pakklæðning:	Bárujárn	Bárujárn		
Undirstaða:	Vikurholsteinn			
Útlit:	Kjallari Einlyft Ris Reykháfur	Einlyft Ris Reykháfur Útitröppur		
<b>Saga</b>	Kvistir	Kvistir		

Húsið er byggt árið 1953 og sækir útlit sitt í einföld timburhús og til módernisma.

### Varðveislumat:

Listrænt gildi / Byggingarlist:	Miðlungs	Þokkaleg hlutföll og reisulegt hús. Sækir áhrif bæði í einföld eldri timburhús og módernisma.
Menningarsögulegt gildi:	Lágt	Íbúðarhús frá 1953.
Umhverfisgildi:	Miðlungs	Stendur á mjög stórrí lóð og hefur ákveðna samsvörun í fleiri hús við götuna.
Upprunalegt gildi:	Hátt	Sennilega nokkuð upprunalegt nema kannski klæðning á sökklí.
Tæknilegt ástand:	Miðlungs	Virðist þarfnast nokkurs viðhalds.
<b>Varðveislugildi:</b>	Lágt	Reisulegt hús í ágætum hlutföllum.
Verndarflokkar:	Varðveisluverð heild - gulur litur á korti	

Fyrsti eigandi: Bjarnfinnur Ragnar Jónsson

Upphafleg notkun: Íbúð

Hönnuður: Magnús Ingi Ingvarsson

Núverandi notkun: Íbúð

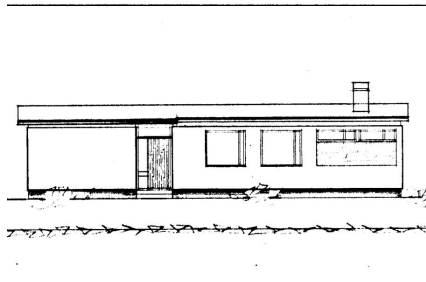

Túngata 55.



Túngata 55, júní 2017.

Gerð húss:	Upphafleg:	Núverandi:	Helstu breytingar:	Hönnuðir breytinga:
Byggingarefni:	Steinsteypt	Steinsteypt		
Útveggir:	Múrsléttað	Bárujárn		
Pakgerð:	Mænisþak	Mænisþak		
Pakklæðning:	Bárujárn	Bárujárn		
Undirstaða:				
Útlit:	Einlyft	Einlyft Glerskáli/Sólstofa		

## Saga

Húsið er módernískt týpuhús byggt árið 1972. Garðskáli hefur verið byggður við húsið.

## Varðveislumat:

Listrænt gildi / Byggingarlist:	Miðlungs	Hefðbundið einfalt steyp týpuhús, klæðning hefur breytt útliti hússins mikið og rýrir gildi þess.
Menningarsögulegt gildi:	Lágt	Íbúðarhús frá 1972.
Umhverfisgildi:	Miðlungs	Götumynd Túngötu á þessum stað einkennist m.a. af þessari gerð húsa en mynda þó ekki neina sérstaka heild.
Upprunalegt gildi:	Lágt	Klæðning breytir húsinu mikið.
Tæknilegt ástand:	Hátt	Nýlega klætt að utan.
Varðveislugildi:	Lágt	Ekkert sérstakt hús enda mikið breytt.
Verndarflokkar:		Varðveisluverð heild - gulur litur á korti



Fyrsti eigandi: Sigurður Andersen

Upphafleg notkun:

Hönnuður: Sigurður Guðmundsson

Núverandi notkun: Íbúð

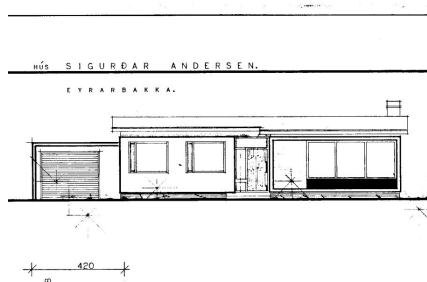

Túngata 57.



Túngata 57, júní 2017.

**Gerð húss:****Upphafleg:****Núverandi:****Helstu breytingar:****Hönnuðir breytinga:**

Byggingarefni:

Steinsteypt

Steinsteypt

Útveggir:

Múrsléttað

Múrsléttað

Pakgerð:

Mænisþak

Mænisþak

Pakklæðning:

Bárujárn

Bárujárn

Undirstaða:

Útlit:

Einlyft

Einlyft

**Saga**

Húsið er byggt árið 1973 og er hefðbundið týpuhús.

**Varðveislumat:**

Listrænt gildi / Byggingarlist:

Miðlungs

Hefðbundið einfalt steinsteypt í móderniskum stíl.

Menningarsögulegt gildi:

Lágt

Íbúðarhús frá 1973.

Umhverfisgildi:

Lágt

Stendur ekki við götu en myndar ákveðna heild með sams konar húsum við Túngötu.

Upprunalegt gildi:

Miðlungs

Virðist frekar upprunalegt.

Tæknilegt ástand:

Miðlungs

Virðist í ágætu ástandi.

**Varðveislugildi:**

Lágt

Ágætt hús en hefur ekkert sérstakt gildi.

Verndarflokkar:

Varðveisluverð heild - gulur litur á korti

Fyrsti eigandi: Jón Halldórsson

Upphafleg notkun: Íbúð

Hönnuður:

Núverandi notkun: Íbúð



Garðbær upp úr 1960. Ljósmyndari Brynjólfur Brynjólfsson.



Garðbær, júní 2017.

Gerð húss:	Upphafleg:	Núverandi:	Helstu breytingar:	Hönnuðir breytinga:
Byggingarefni:	Timbur, bindingar	Timbur, bindingar	1970 Byggt við húsið að norðan og þá verður til L laga bygging.	
Útveggir:	Timbur	Timbur		
Þakgerð:	Mænisþak	Mænisþak	1990 Byggt við húsið.	
Þakklæðning:	Bárujárn	Bárujárn		
Undirstaða:				
Útlit:	Einlyft	Einlyft		

## Saga

Garðbær var byggt árið 1900. Þar bjó lengi Þórunn Gestsdóttir sem fræg er af viðtölum sem Guðmundur Daníelsson rithöfundur tók við hana. Guðlaugur Pálsson kaupmaður eignaðist síðan húsið og byggð við það. Það var svo endurbyggt og því umbreytt af Guðmundi Sigurjónssyni. Elsti hlutinn er enn hluti af núverandi húsi.

## Varðveislumat:

Listrænt gildi / Byggingarlist:	Lágt	Hefðbundið týpuhús úr timbri.
Menningarsögulegt gildi:	Lágt	Íbúðarhús frá 1970.
Umhverfisgildi:	Lágt	Stendur fjarri götu og hefur engin tengsl við nærliggjandi umhverfi.
Upprunalegt gildi:	Lágt	Erfitt að átta sig á því. Sennilega mikið breytt.
Tæknilegt ástand:	Miðlungs	Virðist þokkalegt.
<b>Varðveislugildi:</b>	Lágt	Ekkert sérstakt hús sem er mjög falið. Vantar alveg upplýsingar um það.
Verndarflokkar:		Varðveisluverð heild - gulur litur á korti

Fyrsti eigandi: Eyrarbyggahreppur

Upphafleg notkun: Menningarstarfsemi

Hönnuður: Kristinn Vigfússon

Núverandi notkun: Menningarstarfsemi

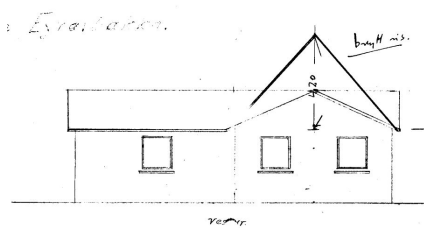

Sjóminjasafnið.



Sjóminjasafnið, júlí 2017.

**Gerð húss: Upphafleg:**

Byggingarefni: Timbur, bindingar

Útveggir: Timbur

Pakgerð: Mænisþak

Pakklæðning: Bárújárn

Undirstaða:

Útlit: Einlyft  
Ris  
Viðbygging**Núverandi:**

Timbur, bindingar

Timbur

Mænisþak

Bárújárn

Einlyft

Ris

Viðbygging

**Helstu breytingar:**

1988 Viðbygging til vesturs frá meginhúsi.

**Hönnuðir breytinga:****Saga**

Húsið var byggt árið 1972 af Sigurði Guðjónssyni eftir teikningum Kristins Vigfússonar en ekki er hægt að flokka húsið til ákveðins stíls í húsagerð. Árið 1956 hófst Sigurður Guðmundsson skipstjóri frá Háeyri handa við að safna munum til byggðasafns á Eyrarbakka. Var það gert sem mótvægisáðgerð gegn fyrirhugaðri stofnun byggðasafns á Selfossi. Sigurður hafði jafnframt frumkvæði að því að bjarga áraskipinu Farsæll inn í hús og láta gera við það en skipið er síðasta áraskipið sem smíðað var á Eyrarbakka. Farsæll sem er í eigu Þjóðminjasafns Íslands, er nú öndvegisgrípur safnsins. Stofnuð var Byggðasafnsnefnd hjá sveitarfélaginu árið 1962 og árið 1969 var hafist handa við byggingu sjóminjasafns á lóð á Einarshússtúni. Sigurður sá að mestu einn um safnið og afhenti það Eyrarbyggahreppi að gjöf árið 1984. Ekki var farið strax í það að setja upp sýningu í húsinu en safnið var opnað formlega til sýningar 17. júní 1989. Á sýningunni eru munir frá Eyrarbakka með áherslu á sjósókn, iðnað og félags- og menningarsögu. Eigandi Sjóminjasafnsins er Sveitarfélagið Árborg en Sjóminjasafnið er nú hluti af Byggðasafni Árnesinga og stendur í jaðri safnasvæðis þess.

**Heimildir:**

„Ágrip af sögu Byggðasafns Árnesinga“. Byggðasafn Árnesinga. Sótt 19.09.2017 á: <http://www.husid.com/safnid/agrip-af-sogu-byggdasafns-arnesinga/>

Inga Lára Baldvinsdóttir. Margur í sandinn hér markaði slóð. (Reykjavík: Eyrarbyggahreppur 1998), bls. 96.

**Varðveislumat:**

Listrænt gildi / Byggingarlist:	Miðlungs	Byggingin er með mjög hátt ris og brot í þaki sem gerir það óvenjulegt. Byggt upphaflega utan um áraskip undir seglum sem húsið tekur sennilega form sitt af.
Menningarsögulegt gildi:	Miðlungs	Nýting hússins sem sjóminjasafns styður ágætlega við aðra safnastarfsemi á svæðinu (Húsið). Byggt utan um síðasta áraskipið sem smíðað var á Eyrarbakka og bjargað var frá eyðileggingu.
Umhverfisgildi:	Miðlungs	Stendur í jaðri safnasvæðis Hússins og styður ágætlega við það í efnisvali og útliti.
Upprunalegt gildi:	Miðlungs	Húsið er sennilega að mestu óbreytt.
Tæknilegt ástand:	Miðlungs	Virðist í ágætu ástandi.
<b>Varðveislugildi:</b>	Miðlungs	Vegna menningarsögu. Þessi starfsemi sem sjóminjasafn er í mikilvægum tengslum við safnasvæði Hússins.
Verndarflokkar:		Götumynd - rauður litur á korti / Varðveisluverð heild - gulur litur á korti

Fyrsti eigandi: Gunnar Ingi Olsen

Upphafleg notkun: Íbúð

Hönnuður: Eiríkur Guðmundsson

Núverandi notkun: Íbúð

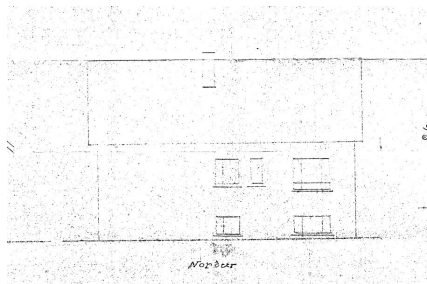

Túngata 61.



Túngata 61, júní 2017.

Gerð húss:	Upphafleg:	Núverandi:	Helstu breytingar:	Hönnuðir breytinga:
Byggingarefni:	Hlaðið, holsteinn	Hlaðið, holsteinn		
Útveggir:		Bárujárn		
Pakgerð:	Mænisþak	Mænisþak		
Pakklæðning:	Bárujárn	Bárujárn		
Undirstaða:		Steinsteypt		
Útlit:	Kjallari Reykháfur Ris	Einlyft Ris Reykháfur		
<b>Saga</b>	Einlyft Kvistir	Kjallari Kvistir		

Húsið er byggt árið 1957 og er einfalt steinsteypuhús undir norrænum áhrifum.

### Varðveislumat:

Listrænt gildi / Byggingarlist:	Miðlungs	Einfalt hlaðið hús, hæð og ris. Klæðning breytir og rýrir útlit hússins.
Menningarsögulegt gildi:	Lágt	Íbúðarhús frá 1958, án sögulegrar sérstöðu.
Umhverfisgildi:	Miðlungs	Liggur í jaðri sögulegrar byggðar en tilheyrir henni ekki. Hefur samsvörun við nærliggjandi hús frá sama tíma.
Upprunalegt gildi:	Lágt	Húsið hefur verið klætt að utan sem gjörbreytir ásýnd þess.
Tæknilegt ástand:	Miðlungs	Virðist í þokkalegu ástandi.
<b>Varðveislugildi:</b>	Lágt	Hlutlaust hús gagnvart umhverfi sínu.
Verndarflokkar:		Varðveisluverð heild - gulur litur á korti

Fyrsti eigandi: Böðvar Sigurjónsson, Jón Ingi Sigurjónsson

Upphafleg notkun: Íbúð

Hönnuður: Bjarni Pálsson

Núverandi notkun: Íbúð

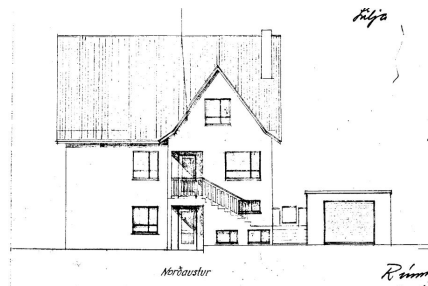

Túngata 63.



Túngata 63, júní 2017.

**Gerð húss:****Upphafleg:****Núverandi:****Helstu breytingar:****Hönnuðir breytinga:**

Byggingarefni:

Steinsteyp

Steinsteyp

Hefur verið klætt að utan og gluggum breytt.

Útveggir:

Múrsléttað

Steniklæðning

Pakgerð:

Mænisþak

Mænisþak

Pakklæðning:

Bárujárn

Bárujárn

Undirstaða:

Steinsteyp

Steinsteyp

Útlit:

Tvílyft

Tvílyft

Ris

Ris

Reykháfur

Reykháfur

Útitröppur

Útskot (karnap)

**Saga**

Útskot (karnap)

Útitröppur

Húsið er byggt árið 1964 og er einfalt steinsteypuhús undir áhrifum þjóðernisrómantíkur.

**Varðveislumat:**

Listrænt gildi / Byggingarlist:

Lágt

Frekar yfirþyrmandi steinsteyp hús í anda þjóðernisrómantíkur. Breytingar rýra mjög gildi þess.

Menningarsögulegt gildi:

Lágt

Íbúðarhús frá 1964, án sögulegrar sérstöðu.

Umhverfisgildi:

Lágt

Húsið er staðsett í jaðri byggðarheildar Skúmsstaða og hefur truflandi áhrif á ásýnd þeirrar byggðar.

Upprunalegt gildi:

Lágt

Hefur verið klætt á utan og gluggum breytt. Fer húsinu ekki vel.

Tæknilegt ástand:

Miðlungs

Þarfnast viðhalds.

**Varðveislugildi:**

Lágt

Fellur illa að umhverfinu og ekki góð byggingarlist.

Verndarflokkar:

Varðveisluverð heild - gulur litur á korti

Fyrsti eigandi:

Upphafleg notkun: Geymsla

Hönnuður:

Núverandi notkun: Geymsla



Túngata 67c, mars 2018.

**Gerð húss:****Upphafleg:****Núverandi:****Helstu breytingar:****Hönnuðir breytinga:**

Byggingarefni:

Útveggir: Múrsléttað  
 Pakgerð: Mænisþak  
 Pakklæðning: Bárújárn  
 Undirstaða:  
 Útlit: Einlyft

Múrsléttað  
 Mænisþak  
 Bárújárn  
 Einlyft

**Saga**

Geymsluskúr byggður árið 1970.

**Varðveislumat:**

Listrænt gildi / Byggingarlist:	Lágt	Hefðbundinn geymsluskúr með mænisþaki.
Menningarsögulegt gildi:	Lágt	Geymsla frá 1970.
Umhverfisgildi:	Lágt	Stendur innan um fleiri hús af sama toga á svæði sem skipulagt er sem íbúðabyggð.
Upprunalegt gildi:	Miðlungs	Sennilega frekar upprunalegt.
Tæknilegt ástand:	Lágt	Mjög slæmt.
<b>Varðveislugildi:</b>	Lágt	Hefðbundinn skúr í slæmu ástandi á svæði sem skipulagt er fyrir íbúðabyggð.
Verndarflokkar:	Varðveisluverð heild - gulur litur á korti	

Fyrsti eigandi:

Upphafleg notkun: Landbúnaður

Hönnuður:

Núverandi notkun: Landbúnaður



Túngata 71, mars 2018.

Gerð húss:	Upphafleg:	Núverandi:	Helstu breytingar:	Hönnuðir breytinga:
Byggingarefni:				
Útveggir:	Múrsléttað	Múrsléttað		
Þakgerð:	Mænisþak	Mænisþak		
Þakklæðning:	Bárujárn	Bárujárn		
Undirstaða:				
Útlit:	Einlyft	Einlyft		

## Saga

Húsið er byggt árið 1940 sem gripahús og hlaða.

## Varðveislumat:

Listrænt gildi / Byggingarlist:	Miðlungs	Hefðbundið gripahús og hlaða frá 1940-1950.
Menningarsögulegt gildi:	Miðlungs	Tengist sögu landbúnaðarbygginga frá miðri 20. öld.
Umhverfisgildi:	Lágt	Stendur innan um önnur útihús og geymslur á svæði sem skipulagt er fyrir ný íbúðarhús.
Upprunalegt gildi:	Hátt	Sennilega mjög upprunalegt.
Tæknilegt ástand:	Lágt	Í mjög slæmu ástandi.
<b>Varðveislugildi:</b>	Miðlungs	Tengist sögu landbúnaðar.
Verndarflokkar:	Varðveisluverð heild - gulur litur á korti	

Fyrsti eigandi: Hekla hf.

Upphafleg notkun: Iðnaður

Hönnuður:

Núverandi notkun:



Íshúsið 2018.

Gerð húss:	Upphafleg:	Núverandi:	Helstu breytingar:	Hönnuðir breytinga:
Byggingarefni:	Timbur, bindingar	Timbur, bindingar		
Útveggir:	Timbur	Timbur		
Þakgerð:		Mænisþak		
Þakklæðning:		Bárujárn		
Undirstaða:				
Útlit:	Einlyft	Einlyft		

## Saga

Húsið er byggt árið 1920 og þjónaði fyrst Heklu og starfsemi verslunarinnar. Síðar rak Jón Stefánsson íshúsið.

## Varðveislumat:

Listrænt gildi / Byggingarlist:	Miðlungs	Einfaldur geymsluskúr úr timbri.
Menningarsögulegt gildi:	Miðlungs	Ekki vitað en spurning um tengingu við sjávarútveg.
Umhverfisgildi:		Eitt stakstæðra skúra í þessum enda byggðarinnar.
Upprunalegt gildi:	Miðlungs	Ekki vitað.
Tæknilegt ástand:	Lágt	Virðist í slæmu ástandi og þarfnast viðhalds.
<b>Varðveislugildi:</b>	Lágt	Eins og húsið er nú hefur það ekkert sérstakt gildi.
Verndarflokkar:	Varðveisluverð heild - gulur litur á korti	



Fyrsti eigandi: Gísli Ragnar Kristjánsson

Upphafleg notkun: Íbúð

Hönnuður: Jon Nordsteien

Núverandi notkun: Íbúð

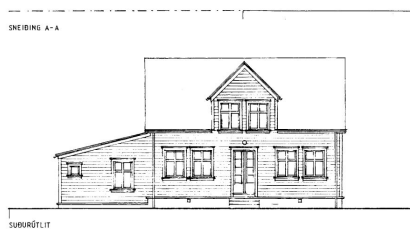

Þykkvaflöt 4.



Þykkvaflöt 4, júní 2017. Suðurhlíð.

**Gerð húss:****Upphafleg:****Núverandi:****Helstu breytingar:****Hönnuðir breytinga:**

Byggingarefni:

Útveggir:	Timbur	Timbur
Pakgerð:	Mænisþak	Mænisþak
Pakklæðning:	Bárujárn	Bárujárn
Undirstaða:	Steinsteypt	Steinsteypt
Útlit:	Einlyft	Einlyft
	Inngönguskúr (bísлаг)	Ris
	Kvistir	Portbyggt
	Portbyggt	Kvistir
<b>Saga</b>	Ris	Útitróppur

Húsið er byggt árið 1997 í sveitser stíl.

**Varðveislumat:**

Listrænt gildi / Byggingarlist:	Miðlungs	Ágætlega hannað nýtt hús í gömlum stíl. Hlutföll góð.
Menningarsögulegt gildi:	Lágt	Nýlegt íbúðarhús í gömlum stíl.
Umhverfisgildi:	Miðlungs	Útlit og form hússins styður vel við gömlu byggðina en stendur utan við hana.
Upprunalegt gildi:	Lágt	Nýlegt hús.
Tæknilegt ástand:	Hátt	Virðist í góðu ásigkomulagi.
<b>Varðveislugildi:</b>	Miðlungs	Gott dæmi um form, efnisval og hlutföll í húsi sem ætlað er að falla vel að eldri byggð.
Verndarflokkar:	Varðveisluverð heild - gulur litur á korti	

Fyrsti eigandi: Jón Karl Ragnarsson

Upphafleg notkun: Íbúð

Hönnuður: Jon Nordsteien

Núverandi notkun: Íbúð

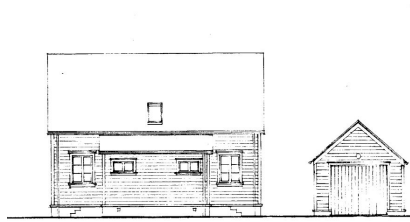

Þykkvaflöt 6.



Þykkvaflöt 6, júní 2017. Norð- vesturhlöð.

Gerð húss:	Upphafleg:	Núverandi:	Helstu breytingar:	Hönnuðir breytingar:
Byggingarefni:				
Útveggir:	Tímur	Tímur		
Pakgerð:	Mænisþak	Mænisþak		
Pakklæðning:	Bárujárn	Bárujárn		
Undirstaða:	Steinsteypt	Steinsteypt		
Útlit:	Einlyft Inngönguskúr (bísлаг) Portbyggt Rís	Einlyft Inngönguskúr (bísлаг) Kvistir Portbyggt Rís		
<b>Saga</b>	Kvistir	Rís		

Húsið er byggt árið 1996 í sveitser stíl.

**Varðveislumat:**

Listrænt gildi / Byggingarlist:	Miðlungs	Ágætlega hannað nýtt hús í gömlum stíl. Hlutföll góð.
Menningarsögulegt gildi:	Lágt	Nýlegt íbúðarhús í gömlum stíl.
Umhverfisgildi:	Miðlungs	Útlit og form hússins styður vel við gömlu byggðina en stendur utan við hana.
Upprunalegt gildi:	Lágt	Nýlegt hús.
Tæknilegt ástand:	Hátt	Virðist í góðu ásigkomulagi.
<b>Varðveislugildi:</b>	Miðlungs	Gott dæmi um form, efnisval og hlutföll í húsi sem ætlað er að falla vel að eldri byggð.
Verndarflokkar:	Varðveisluverð heild - gulur litur á korti	



# EYRARBAKKI HÚSAKÖNNUN

## Kort 1 - Verndarflokkar

-  Friðlýst hús
-  Friðuð hús
-  Umsagnarskyld hús
-  Önnur hús



# EYRARBAKKI HÚSAKÖNNUN

## Kort 2 - Götur og heildir

- Einstök hús og húsaðir
- Varðveisluverð heild - Samstæður húsa og heildir



# EYRARBAKKI HÚSAKÖNNUN

## Kort 3 - Varðveislumat

- Hús með hátt varðveislugildi
- Hús með miðlungs varðveislugildi
- Hús með lágt varðveislugildi



